

COMUNE DI BENTIVOGLIO
TEL. 051.664.35.11



I SETTORE - SEGRETERIA
segreteria@comune.bentivoglio.bo.it

**PIANO TRIENNALE
DI PREVENZIONE DELLA CORRUZIONE
E DELLA TRASPARENZA
Legge 6 novembre 2012, n. 190
TRIENNIO 2021 – 2023**

Allegato alla deliberazione della Giunta n. 24 del 29/03/2021



SOMMARIO

PARTE PRIMA - NORME GENERALI

Art. 1 Premessa

- Art. 1.1. Principi fondanti
- Art. 1.2 La nozione di corruzione
- Art. 1.3 Processo di redazione, approvazione ed aggiornamento del Piano
- Art. 1.4 Analisi del contesto
- Art. 2 Mappatura dei processi – aree generali di rischio – valutazione del rischio
- Art. 2.1 Individuazione classificazione del livello del rischio – REGISTRO DEI RISCHI (ALLEGATO 1)
- Art. 2.2 Trattamento del rischio. Modalità di valutazione

PARTE SECONDA - MISURE DI PREVENZIONE DEL RISCHIO DI CORRUZIONE

- Art. 3 Misure di prevenzione generali e a carattere organizzativo
- Art. 4 Misure specifiche
- Art. 5 Monitoraggio periodico del rispetto dei tempi procedurali
- Art. 6 Tutela del soggetto che segnala illeciti (whistleblowing) (avvalendosi dei Servizi Informativi)

PARTE TERZA - COMPITI DEGLI UFFICI

- Art. 7 I compiti del Responsabile della prevenzione della corruzione e per la trasparenza (RPCT)
- Art. 8 Misure di informazione del Responsabile della Prevenzione della Corruzione e per la trasparenza
- Art. 9 I compiti dei dipendenti e dei titolari di posizione organizzativa
- Art. 10 I compiti del Nucleo di Valutazione - coordinamento con il ciclo della performance
- Art. 11 Responsabilità

PARTE QUARTA – CONTROLLI

- Art. 12 Controllo di primo livello
- Art. 13 Controlli di secondo livello

PARTE QUINTA – TRASPARENZA

- Art. 14 Obiettivi strategici della trasparenza
- Art. 15 Individuazione dei responsabili della pubblicazione e dell'aggiornamento dei dati - RASA
- Art. 16 Misure organizzative volte ad assicurare la regolarità e la tempestività dei flussi informativi
- Art. 17 Sistema di monitoraggio



Art. 18 Strumenti e tecniche di rilevazione dell'effettivo utilizzo dei dati da parte degli utenti della sezione "Amministrazione Trasparente"

Art. 19 Indicazioni dei dati ulteriori che l'amministrazione si impegna a pubblicare, nel rispetto di quanto previsto dall'art. 4, c.3, del d.lgs. n. 33/2013

Art. 20 Pubblicità legale ed accesso civico

Art. 21 Obblighi di comunicazione

Art. 22 L'impatto sul PTPCT della nuova disciplina della tutela dei dati personali

PARTE SESTA - NORME FINALI

Art. 23 Recepimento dinamico modifiche Legge 190/12.

Art. 24 Forme di pubblicità

ALLEGATI

- 1. REGISTRO DEI RISCHI**
- 2. TRASPARENZA – OBBLIGHI DI PUBBLICAZIONE**
- 3. WHISTLEBLOWING - PROCEDURA**



PARTE PRIMA **NORME GENERALI**

Art. 1 – Premessa

Il presente documento rappresenta il Piano Triennale di Prevenzione della Corruzione e della Trasparenza (di seguito anche PTCPT) del Comune di Bentivoglio. L'aggiornamento è frutto anche del confronto tra il Responsabile della prevenzione della corruzione e della trasparenza degli enti aderenti dell'Unione Reno Galliera, allo scopo di omogeneizzare, fatte salve le dovute specificità, le modalità organizzative, il procedimento ed i contenuti essenziali del Piano medesimo.

Il settimo aggiornamento del PTPCT è coerente con il Piano Nazionale Anticorruzione 2019, (di seguito anche PNA), approvato dall'Autorità Nazionale Anticorruzione (ANAC) con delibera n. 1064 del 13/11/2019, che costituisce atto di indirizzo per l'approvazione del PTCPT da parte degli Enti a ciò tenuti.

In virtù di quanto affermato dall'ANAC, il PNA 2019 assorbe e supera tutte le parti generali dei precedenti PNA e relativi aggiornamenti, lasciando in vigore le sole parti speciali che si sono succedute nel tempo

Proseguendo nell'esperienza maturata negli anni precedenti, il PTCPT fornisce una valutazione del livello di esposizione delle amministrazioni al rischio di corruzione e indica gli interventi organizzativi (cioè le misure) volti a prevenire il medesimo rischio (art. 1, comma 5, legge 190/2012).

Art. 1.1 – Principi fondanti

La progettazione e l'attuazione del processo di gestione del rischio corruttivo si svolge secondo i seguenti principi guida: principi strategici; principi metodologici; principi finalistici (PNA 2019).

Principi strategici:

1) Coinvolgimento dell'organo di indirizzo politico-amministrativo: l'organo di indirizzo politico amministrativo deve assumere un ruolo attivo nella definizione delle strategie di gestione del rischio corruttivo e contribuire allo svolgimento di un compito tanto importante quanto delicato, anche attraverso la creazione di un contesto istituzionale e organizzativo favorevole che sia di reale supporto al RPCT.

2) Cultura organizzativa diffusa di gestione del rischio: la gestione del rischio corruttivo non riguarda solo il RPCT ma l'intera struttura organizzativa. A tal fine, occorre sviluppare a tutti i livelli organizzativi una responsabilizzazione diffusa e una cultura consapevole dell'importanza del processo di gestione del rischio e delle responsabilità correlate. L'efficacia del sistema dipende anche dalla piena e attiva collaborazione della dirigenza, del personale non dirigente e degli organi di valutazione e di controllo.

3) Collaborazione tra amministrazioni: la collaborazione tra pubbliche amministrazioni che operano nello stesso comparto o nello stesso territorio può favorire la sostenibilità economica e organizzativa del processo di gestione del rischio, anche tramite la condivisione di metodologie, di esperienze, di sistemi informativi e di risorse. Occorre comunque evitare la trasposizione "acritica" di strumenti senza una preventiva valutazione delle specificità del contesto.

Principi metodologici:

1) prevalenza della sostanza sulla forma: il sistema deve tendere ad una effettiva riduzione del livello di rischio di corruzione. A tal fine, il processo non deve essere attuato in modo formalistico, secondo una logica di mero adempimento, bensì progettato e realizzato in modo sostanziale, ossia calibrato sulle specificità del contesto esterno ed interno dell'amministrazione.



2) Gradualità: le diverse fasi di gestione del rischio, soprattutto nelle amministrazioni di piccole dimensioni o con limitata esperienza, possono essere sviluppate con gradualità, ossia seguendo un approccio che consenta di migliorare progressivamente e continuativamente l'entità o la profondità dell'analisi del contesto (in particolare nella rilevazione e analisi dei processi) nonché la valutazione e il trattamento dei rischi.

3) Selettività: al fine di migliorare la sostenibilità organizzativa, l'efficienza e l'efficacia del processo di gestione del rischio, soprattutto nelle amministrazioni di piccole dimensioni, è opportuno individuare le proprie priorità di intervento, evitando di trattare il rischio in modo generico e poco selettivo. Occorre selezionare, sulla base delle risultanze ottenute in sede di valutazione del rischio, interventi specifici e puntuali volti ad incidere sugli ambiti maggiormente esposti ai rischi, valutando al contempo la reale necessità di specificare nuove misure, qualora quelle esistenti abbiano già dimostrato un'adeguata efficacia.

4) Integrazione: la gestione del rischio è parte integrante di tutti i processi decisionali e, in particolare, dei processi di programmazione, controllo e valutazione. In tal senso occorre garantire una sostanziale integrazione tra il processo di gestione del rischio e il ciclo di gestione della performance. A tal fine, alle misure programmate nel PTPCT devono corrispondere specifici obiettivi nel Piano della Performance e nella misurazione e valutazione delle performance organizzative e individuali si deve tener conto dell'attuazione delle misure programmate nel PTPCT, della effettiva partecipazione delle strutture e degli individui alle varie fasi del processo di gestione del rischio, nonché del grado di collaborazione con il RPCT.

5) Miglioramento e apprendimento continuo: la gestione del rischio va intesa, nel suo complesso, come un processo di miglioramento continuo basato sui processi di apprendimento generati attraverso il monitoraggio e la valutazione dell'effettiva attuazione ed efficacia delle misure e il riesame periodico della funzionalità complessiva del sistema di prevenzione.

Principi finalistici:

1) Effettività: la gestione del rischio deve tendere ad una effettiva riduzione del livello di esposizione dell'organizzazione ai rischi corruttivi e coniugarsi con criteri di efficienza e efficacia complessiva dell'amministrazione, evitando di generare oneri organizzativi inutili o ingiustificati e privilegiando misure specifiche che agiscano sulla semplificazione delle procedure e sullo sviluppo di una cultura organizzativa basata sull'integrità.

2) Orizzonte del valore pubblico: la gestione del rischio deve contribuire alla generazione di valore pubblico, inteso come il miglioramento del livello di benessere delle comunità di riferimento delle pubbliche amministrazioni, mediante la riduzione del rischio di erosione del valore pubblico a seguito di fenomeni corruttivi.

La violazione da parte dei dipendenti delle misure di prevenzione previste nel PTPCT è fonte di responsabilità disciplinare (legge 190/2012, art. 14). Tale previsione è confermata dall'art. 44 della legge 190/2012 che stabilisce che la violazione dei doveri contenuti nel codice di comportamento, compresi quelli relativi all'attuazione del PTPCT, è fonte di responsabilità disciplinare.

Art. 1.2 – La nozione di corruzione

L'ANAC, anche in linea con la nozione accolta a livello internazionale, ha ritenuto che, poiché la legge 190/2012 è finalizzata alla prevenzione e, quindi, alla realizzazione di una tutela anticipatoria, debba essere privilegiata un'accezione ampia del concetto di corruzione, volta a ricomprendere le varie situazioni in cui, nel corso dell'attività amministrativa, si rilevi l'abuso da parte di un soggetto del potere a lui conferito, al fine di ottenere vantaggi privati.

Al termine "corruzione" è attribuito, dunque, un significato più esteso di quello strettamente connesso con le fattispecie di reato disciplinate negli artt. 318, 319 e 319-ter del Codice penale



(ipotesi di corruzione per l'esercizio della funzione, corruzione per atto contrario ai doveri d'ufficio e corruzione in atti giudiziari), tale da comprendere non solo l'intera gamma dei delitti dei pubblici ufficiali contro la pubblica amministrazione, ma anche le situazioni in cui, a prescindere dalla rilevanza penale, venga in evidenza un malfunzionamento dell'amministrazione a causa dell'uso a fini privati delle funzioni attribuite ovvero l'inquinamento dell'azione amministrativa ab externo, sia che tale azione abbia successo sia nel caso in cui rimanga a livello di tentativo.

Si ricomprendono, pertanto, nella nozione di "corruzione", ai fini del presente piano:

- le singole situazioni in cui, nel corso dell'attività amministrativa, si riscontri l'abuso, da parte di un dipendente/incaricato comunale, del potere a lui affidato, onde conseguire vantaggi privati (seppur penalmente irrilevanti);
- le singole situazioni in cui venga in evidenza un malfunzionamento dell'amministrazione, a causa dell'uso a fini privati delle funzioni attribuite a dipendente/incaricato comunale (seppur penalmente irrilevanti);
- i reati disciplinati negli artt. 318, 319 e 319 ter del codice penale;
- l'intera gamma dei delitti contro la pubblica amministrazione, disciplinati nel Titolo II, Capo I del codice penale (ai sensi della Circolare del Dipartimento della Funzione Pubblica n. 1 del 25 .1.2013).

Scopo del presente Piano è, inoltre, la prevenzione dell' "illegalità" intesa come uso deviato o distorto dei doveri funzionali e strumentalizzazione della potestà pubblica. L'illegalità può, infatti, concretizzarsi oltre che nell'utilizzo di risorse pubbliche per perseguire un interesse privato, anche nel perseguire illegittimamente un fine proprio del Comune a detrimento dell'interesse generale e della legalità.

La nozione di corruzione, pertanto, deve essere intesa in senso ampio come previsto dalla determinazione ANAC 28.10.2015 n. 12 *"Si conferma la definizione del fenomeno contenuta nel PNA, non solo più ampia dello specifico reato di corruzione e del complesso dei reati contro la pubblica amministrazione, ma coincidente con la "maladministration", intesa come assunzione di decisioni (di assetto di interessi a conclusione di procedimenti, di determinazione di fasi interne a singoli procedimenti, di gestione di risorse pubbliche) devianti dalla cura dell'interesse generale a causa del condizionamento improprio da parte di interessi particolari. Occorre cioè, avere riguardo ad atti e comportamenti che, anche se non consistenti in specifici reati, contrastano con la necessaria cura dell'interesse pubblico e pregiudicano l'affidamento dei cittadini nella imparzialità delle amministrazioni e dei soggetti che svolgono attività di pubblico interesse"*.

Destinatari del piano, ovvero soggetti chiamati a darvi attuazione, sono:

- le autorità di indirizzo politico;
- Il responsabile della prevenzione;
- I titolari di posizioni organizzative;
- I dipendenti;
- I concessionari e incaricati di pubblici servizi e i soggetti di cui all'art. 1, comma 1- ter, della L. 241/90;
- il nucleo di valutazione

Art. 1.3 – Processo di redazione, approvazione ed aggiornamento del Piano

La proposta di PTPCT viene elaborata dal Responsabile della prevenzione della corruzione e della trasparenza, ai sensi del comma 7 dell'art. 1 della L. 190/12 sulla base degli obiettivi strategici forniti dall'Organo di indirizzo politico attraverso il DUP e viene adottato con apposita deliberazione della Giunta Comunale.



L'adozione del piano è stata preceduta dalla consultazione preventiva interna (prot. n. 508 dell'11/01/2021) inoltrata a tutto il personale dell'Ente e dalla pubblicazione di un avviso pubblicato sul sito istituzionale dell'Ente (prot. n. 210 dell' 11/01/2021), con il quale i cittadini, anche attraverso le organizzazioni e le associazioni portatrici di interessi collettivi, sono stati invitati a presentare proposte e/o osservazioni ai fini dell'aggiornamento del PTPCT 2020/2022.

A seguito della pubblicazione dell'avviso pubblico per l'aggiornamento del Piano non sono pervenuti contributi specifici da parte di terzi e dello stesso organo di indirizzo.

L'annualità 2021 prevede l'applicazione dell' approccio valutativo di tipo qualitativo illustrato nell'allegato 1 del PNA 2019 per la parte inerente il rischio corruttivo.

Il presente Piano, così come le priorità d'intervento e la mappatura e pesatura dei rischi, possono comunque essere oggetto di aggiornamento annuale o, se necessario, in corso d'anno, anche in relazione ad eventuali adeguamenti a disposizioni normative e/o a riorganizzazione di processi e/o funzioni e/o variazioni di PEG.

Attività di Monitoraggio

L'attività di monitoraggio è stata effettuata alle scadenze prestabile dal PTPCT e dal Piano Performance per l'anno di competenza.

Sono state garantite le tutele di riservatezza in merito alla procedura di Wisteblowing, non sono pervenute comunicazioni di indagini da parte di autorità giudiziaria, non si sono verificati eventi corruttivi; è stata effettuata la formazione obbligatoria; è stato pubblicato il registro degli accessi. In linea generale si ritiene che i precedenti piani approvati dal Comune di Bentivoglio siano idonei al raggiungimento delle finalità cui sono preposti, ma è opportuno proseguire l'azione di miglioramento della qualità sul fronte delle misure di attenuazione del rischio adottate e dei relativi livelli di controllo.

Procede il procedimento di rafforzamento e miglioramento del collegamento tra il sistema di programmazione, sistema dei controlli, obblighi di trasparenza e piano dettagliato degli obiettivi, per creare un sistema di amministrazione in grado di assicurare, con maggiore facilità, comportamenti interni finalizzati a prevenire attività illegittime ed illecite, senza in alcun modo pregiudicare l'efficienza e l'efficacia dell'azione amministrativa.

Il Comune di Bentivoglio, con deliberazione della Giunta n. 110 del 12/12/2017, ha aderito alla Rete per l'integrità e la trasparenza costituita dalla Regione Emilia Romagna, ai sensi dell'articolo 15 della Legge regionale n. 18/2016, alle cui iniziative il RPCT ha partecipato; la condivisione di questa esperienza ha permesso e permetterà per il futuro di assicurare alle iniziative previste nel Piano una maggiore efficacia. Il Gruppo di lavoro "Descrizione contesto esterno" ha dato un sensibile supporto all'analisi del contesto esterno, che viene recepita, nella sua sostanza, in questo documento. Il Gruppo di lavoro "Descrizione contesto esterno" ha dato un importante supporto all'analisi del contesto esterno, che viene recepita, nella sua sostanza, in questo documento.

Art. 1 .4 – Analisi del contesto

Il contesto di riferimento in cui opera il Comune di Bentivoglio determina la tipologia dei rischi da prendere in considerazione. Mediante la considerazione del contesto di riferimento, si effettua una prima valutazione "sintetica" del profilo di rischio dell'Ente, al fine di rendere poi più concreta ed operativa la valutazione dei rischi condotta in modo analitico, con riferimento a specifici pericoli ed ai procedimenti che sono stati mappati. L'Ente focalizza quindi la propria attenzione solo su fattispecie di rischio che, per quanto improbabili, presentano una ragionevole verosimiglianza.

Contesto esterno



Per quanto concerne il contesto esterno, l'Ente opera sul territorio del Comune di Bentivoglio, che fa parte dell'Unione dei Comuni Reno Galliera. Il contesto territoriale è un contesto fortemente sviluppato sotto il profilo economico e sociale; il contesto socio economico di riferimento non presenta particolare profili di rischio con riferimento a fenomeni di criminalità organizzata, o ad infiltrazioni di tipo mafioso.

Il Comune è ente pubblico territoriale di diritto pubblico, con struttura contabile amministrativa regolata dalla Legge. I flussi finanziari transitano su conti del Tesoriere tali da assicurare la tracciabilità, in conformità alle vigenti disposizioni di contabilità pubblica; il patrimonio è costituito dagli immobili in dotazione per lo svolgimento della propria missione strategica.

Lo scenario economico sociale regionale

(Fonte dei dati: Unioncamere- Ufficio studi)

Lo scenario economico-sociale regionale è stato fortemente condizionato, nel 2020, dalle ricadute della pandemia Covid-19. Il contesto economico è caratterizzato da una caduta del prodotto interno lordo nel 2020 che si prevede¹ prossima alle due cifre (-9,9 per cento). In termini reali dovrebbe risultare inferiore dell'1,5 per cento rispetto ai livelli minimi toccati al culmine della crisi nel 2009 e di poco superiore a quello del 2000 (+0,5 per cento). L'andamento regionale risulta lievemente più pesante di quello nazionale. La ripresa sarà forte, ma solo parziale, nel 2021 (+7,1 per cento).

Data l'elevata incertezza, nel 2020 la caduta dei consumi dovrebbe risultare sensibilmente superiore a quella del Pil (-11,8 per cento) e la loro ripresa nel 2021 non vi si allineerà (+6,9 per cento), anche per la necessità di ricostituire il livello dei risparmi. Gli effetti della recessione sul tenore di vita sono evidenti: nel 2020 i consumi privati aggregati risulteranno inferiori del 9,2 per cento rispetto a quelli del picco del 2011, ma con un ulteriore aumento della diseguaglianza.

Nel 2020, sempre secondo le previsioni, si riducono pesantemente gli investimenti fissi lordi (-12,9 per cento) ed anche in questo caso nel 2021 la ripresa sarà sostenuta, ma solo parziale, grazie soprattutto ai massicci interventi pubblici.

I livelli di accumulazione nel 2020 saranno comunque inferiori del 28,3 per cento rispetto a quelli del precedente massimo risalente al 2008.

Nel 2020 la caduta del commercio mondiale, accentuata dallo sfasamento temporale della diffusione mondiale dalla pandemia, si riflette pesantemente anche sull'export regionale (-11,5 per cento), nel complesso, però, minori di quanto prospettato in precedenza e notevolmente inferiori a quelli sperimentati nel 2009 (-21,5 per cento).

Le vendite all'estero traineranno la ripresa nel 2021 con un pronto rimbalzo (+12,0 per cento). Al termine dell'anno 2020, in valore reale, le esportazioni regionali dovrebbero risultare superiori del 13 per cento al livello massimo precedente la crisi finanziaria, toccato nel 2007.

Nel 2020 l'industria, in primo luogo, e le costruzioni dovrebbero accusare il colpo più duro, ma anche nei servizi la recessione si profila pesante.

Nel 2021 la ripresa sarà solo parziale in tutti i settori, ma più pronta nell'industria. In dettaglio, i blocchi dell'attività connessi al lock down e lo sfasamento temporale della diffusione mondiale dalla pandemia, nonostante la ripresa in corso, condurranno a una caduta del 13,7 per cento del valore aggiunto dell'industria in senso stretto regionale nel 2020. La tendenza positiva riavviatasi con il terzo trimestre dovrebbe permettere una crescita sostenuta nel 2021 (+13,6 per cento) quando sarà l'attività industriale a trainare la ripresa. Ma al termine dell'anno 2020, il valore aggiunto reale dell'industria dovrebbe risultare inferiore del 7,7 per cento rispetto al precedente massimo del 2007.

Anche il valore aggiunto delle costruzioni subirà una caduta notevole nel 2020 (-11,3 per cento), ma nel 2021 la tendenza positiva riprenderà con decisione (+12,2 per cento), grazie anche alle

¹ Si tratta di previsioni, perché lo studio è stato predisposto prima della conclusione dell'anno di riferimento



misure di incentivazione adottate dal governo a sostegno del settore, della sicurezza sismica e della sostenibilità ambientale. Nonostante ciò, con questo nuovo duro colpo al termine dell'anno 2020, il valore aggiunto delle costruzioni risulterà inferiore del 46,1 per cento rispetto agli eccessi del precedente massimo del 2007.

Gli effetti negativi dello shock da coronavirus si faranno sentire più a lungo nel settore dei servizi. Se si prevede che nel 2020 il valore aggiunto subisca una riduzione più contenuta rispetto agli altri macro-settori (-8,7 per cento), la tendenza positiva che dovrebbe affacciarsi nuovamente nel 2021 non sarà forte come per gli altri settori (+4,4 per cento).

Al termine dell'anno 2020, il valore aggiunto dei servizi dovrebbe risultare inferiore del 5,5 per cento rispetto al precedente massimo toccato nel 2008.

Le forze di lavoro si riducono, secondo le previsioni, sensibilmente nel 2020 (-1,4 per cento), per effetto dell'uscita dal mercato del lavoro di lavoratori non occupabili e scoraggiati. Nel 2021 la crescita dovrebbe riprendere, ma compensando solo parzialmente la perdita subita (+0,9 per cento).

Il tasso di attività, calcolato come quota sulla popolazione presente totale, si ridurrà al 47,9 per cento nel 2020 e si riprenderà parzialmente nel 2021 (48,2 per cento).

La pandemia inciderà sensibilmente sull'occupazione, nonostante le misure di salvaguardia adottate, colpendo particolarmente i lavoratori non tutelati e con effetti protratti nel tempo.

L'occupazione nel 2020 si prevede ridotta del 2,1 per cento, senza una ripresa sostanziale nel 2021 (+0,2 per cento). Il tasso di occupazione si riduce nel 2020 al 44,9 per cento e non dovrebbe risalire nel 2021. A fine anno 2020 dovrebbe risultare inferiore di 2,4 punti rispetto al precedente massimo risalente al 2002. Il tasso di disoccupazione era pari al 2,8 per cento nel 2007 ed era salito all'8,4 per cento nel 2013. Le misure di sostegno all'occupazione conterranno nel tempo e nel livello gli effetti negativi della pandemia sul tasso di disoccupazione, che per il 2020 salirà al 6,2 per cento e nel 2021 dovrebbe giungere sino al 6,9 per cento, il livello più elevato dal 2016.

Profilo criminologico del territorio regionale

(Fonte dei dati: estratto da uno studio del Gabinetto del Presidente della Giunta regionale- Settore sicurezza urbana e legalità)

In Emilia-Romagna si deve registrare una presenza criminale e mafiosa di lunga data, la cui pericolosità, per diverso tempo, è rimasta confinata nell'ambito dei mercati illeciti (soprattutto nel traffico degli stupefacenti), ma che in tempi recenti sembrerebbe esprimere caratteristiche più complesse.

Infatti occorre ricordare, in primo luogo, la progressione delle attività mafiose nell'economia legale, specie nel settore edile e commerciale, e, parallelamente, lo strutturarsi di un'area grigia formata da attori eterogenei, anche locali, con cui i gruppi criminali hanno stretto relazioni al fine di sfruttare opportunità e risorse del territorio (appalti, concessioni, acquisizioni di immobili o di aziende, ecc.).

A rendere tale scenario ancora più complesso occorre considerare, inoltre, la presenza di gruppi criminali stranieri, i quali generalmente sono impegnati nella gestione di alcuni grandi traffici illeciti, sia in modo autonomo che in collaborazione con la criminalità autoctona (fra tutti, si ricorda il traffico degli stupefacenti e lo sfruttamento della prostituzione). Non vanno trascurati, da ultimo, il comparire della violenza e i tentativi di controllo mafioso del territorio, i cui segni più evidenti sono rappresentati dalle minacce ricevute da alcuni operatori economici, esponenti politici, amministratori locali o professionisti dell'informazione, oltre che dalla preoccupante consistenza numerica raggiunta dalle estorsioni, dai danneggiamenti e dagli attentati dinamitardi e incendiari (reati, questi, solitamente correlati fra di loro).

Secondo le recenti indagini giudiziarie, il territorio oggi sembrerebbe essere quindi di fronte a un fenomeno criminale e mafioso in via di sostanziale mutamento: non più isolato dentro i confini dei traffici illeciti come è avvenuto in passato, ma ormai presente anche nella sfera della società legale



e capace di mostrare, quando necessario, i tratti della violenza tipici dei territori in cui ha avuto origine.

Le mafie di origine calabrese (l'ndrangheta) e campana (la camorra), come dimostrano i riscontri investigativi degli ultimi anni, sono senz'altro le organizzazioni criminali maggiormente presenti nel territorio dell'Emilia-Romagna.

Tuttavia va detto che esse agiscono all'interno di una realtà criminale più articolata di quella propriamente mafiosa, all'interno della quale avvengono scambi e accordi reciprocamente vantaggiosi fra i diversi attori sia del tipo criminale che economico-legale, al fine di accumulare ricchezza e potere.

A questa complessa realtà criminale, come è noto, partecipano anche singoli soggetti, i quali commettono per proprio conto o di altri soggetti, mafiosi e non, soprattutto reati finanziari (si pensi al riciclaggio), oppure offrono, sia direttamente che indirettamente, sostegno di vario genere alle organizzazioni criminali.

Di seguito, in modo sintetico, si descrivono l'intensità e gli sviluppi nella regione di alcune attività e traffici criminali. Si tratta di attività caratterizzate da una certa complessità, realizzate, proprio per questa loro peculiarità, attraverso l'associazione di persone che perseguono uno scopo criminale comune.

La tabella 1, (*Fonte: Elaborazione Regione Emilia-Romagna su dati SDI del Ministero dell'Interno*) riporta il numero di persone denunciate o arrestate tra il 2010 e il 2018 perché sospettate di aver commesso questi reati per dieci reati dello stesso tipo con autore noto denunciati nel medesimo periodo di tempo.

TABELLA 1:

Numero di persone denunciate o arrestate dalle forze di polizia ogni dieci reati denunciati con autore noto in Emilia-Romagna, in Italia e nel Nord-Est. Distinzione per alcune fattispecie delittuose. Periodo 2010-2018

	Emilia-Romagna	Italia	Nord-Est
Associazione a delinquere	87	91	76
Omicidi di mafia	30	57	30
Estorsioni	17	20	17
Danneggiamenti, attentati	15	16	15
Produzione, traffico e spaccio di stupefacenti	19	20	20
Sfruttamento della prostituzione	27	27	26
Furti e rapine organizzate	21	21	20
Ricettazione	15	15	16
Truffe, frodi e contraffazione	14	16	14
Usura	24	27	21
Riciclaggio e impiego di denaro illecito	27	25	27

Fonte: Elaborazione Regione Emilia-Romagna su dati SDI del Ministero dell'Interno.

Nella tabella 2 (*Fonte: Elaborazione Regione Emilia-Romagna su dati SDI del Ministero dell'Interno*) sotto riportata, è indicata la somma delle denunce rilevate dalle forze di polizia tra il 2010 e il 2019, il tasso di variazione medio annuale e il tasso medio di delittuosità calcolato su 100 mila abitanti. Al fine di contestualizzare la posizione dell'Emilia-Romagna rispetto a tali fenomeni, nella tabella sono riportati anche i dati che riguardano l'Italia e il Nord-Est, ovvero la ripartizione territoriale di cui è parte.

TABELLA 2:

Reati denunciati dalle forze di polizia all'autorità giudiziaria in Emilia-Romagna, in Italia e nel Nord-Est. Periodo 2010-2019 (nr. complessivo dei reati denunciati; tasso di variazione medio annuale; tasso di delittuosità medio per 100.000 abitanti).

EMILIA-ROMAGNA

ITALIA

NORD-EST



	Totale delitti denunciati	medio annuale media	Tasso su 100 mila ab.	Totale delitti denunciati	medio annuale media	Tasso su 100 mila ab.	Totale delitti denunciati	medio annuale media	Tasso su 100 mila ab.
Truffe, frodi e contraffazione	114.171	7,9	258,1	1.533.289	8,2	254,5	274.894	9,8	237,1
Stupefacenti	25.841	2,4	58,4	355.472	2,1	59,0	58.959	2,4	50,8
Ricettazione e contrabbando	17.913	-3,5	40,5	230.420	-4,2	38,3	37.242	-3,8	32,1
Furti e rapine organizzate	6.106	-5,1	13,8	82.014	-6,9	13,6	11.334	-4,4	9,8
Estorsioni	5.768	11,4	13,0	80.529	5,2	13,4	11.538	9,3	10,0
Danneggiamenti, attentati	3.743	-2,1	8,5	95.934	-2,5	15,9	8.066	-2,3	7,0
Sfruttamento della prostituzione	1.072	-9,8	2,4	10.523	-11,4	1,7	2.166	-9,0	1,9
Riciclaggio	1.008	12,0	2,3	17.033	4,1	2,8	2.532	8,9	2,2
Usura	369	17,1	0,8	3.466	-5,5	0,6	635	4,7	0,5
Associazione a delinquere	321	5,3	0,7	8.370	-4,0	1,4	1.059	-3,1	0,9
Omicidi di mafia	1	-100,0	0,0	469	-4,7	0,1	1	-100,0	0,0
Totale delitti associativi	176.313	5,0	398,6	2.417.519	4,8	401,3	408.426	6,4	352,2

Nel decennio esaminato, il reato di usura è cresciuto in media di 17 punti percentuali all'anno (di 33 solo nell'ultimo biennio), quello di riciclaggio di 12 (di 38 nell'ultimo biennio), le estorsioni di 11 (benché nell'ultimo biennio siano diminuite di oltre 4 punti), le truffe, le frodi e i reati di contraffazione di 8 (di 13 nell'ultimo biennio), il reato di associazione a delinquere di 5 (benché nell'ultimo biennio sia diminuito di 22 punti), i reati riguardanti gli stupefacenti di oltre 2 punti (benché nell'ultimo biennio siano diminuiti di 2 punti percentuali).

Diversamente da questi reati, ancora nel decennio esaminato, i danneggiamenti e gli attentati dinamitardi nel decennio considerato sono diminuiti in media di 2 punti percentuali all'anno (di 21 solo nell'ultimo biennio), i reati di ricettazione e di contrabbando di quasi 4 punti (di 22 nell'ultimo biennio), i furti e le rapine organizzate di 5 (di quasi 13 nell'ultimo biennio) e il reato di sfruttamento della prostituzione di 10 (anche se nell'ultimo biennio ha registrato una crescita di 6 punti).

Come riportato nella tabella 3, (*Fonte: Elaborazione Regione Emilia-Romagna su dati SDI del Ministero dell'Interno*) la tendenza di questi reati non è stata omogenea nel territorio della regione.

TABELLA 3:

Andamento dei reati denunciati dalle forze di polizia all'autorità giudiziaria nelle province dell'Emilia-Romagna. Periodo 2010-2019 (tasso di variazione medio annuale)

	ER	PC	PR	RE	MO	BO	FE	RA	FC	RN
Usura	17,1	0,0	93,2	0,0	7,8	13,1	0,0	0,0	0,0	0,0
Riciclaggio	12,0	22,1	15,0	78,1	19,8	3,4	0,0	34,7	100,7	60,8
Estorsioni	11,4	15,3	11,6	17,7	12,9	17,7	12,3	12,9	12,8	11,0
Truffe, frodi e contraffazione	7,9	9,1	7,8	11,1	7,7	8,2	12,7	8,0	4,3	6,2
Associazione a delinquere	5,3	0,0	0,0	0,0	2,6	28,9	0,0	0,0	153,7	0,0
Stupefacenti	2,4	11,3	8,8	1,4	2,7	1,9	7,0	3,9	2,2	0,2
Sfruttamento della prostituzione	-9,8	29,4	94,4	22,3	-6,3	-8,8	-4,3	6,9	-17,3	-18,8
Furti e rapine organizzate	-5,1	1,0	-2,1	-5,3	2,6	-4,6	1,1	-7,5	-8,1	-2,9
Ricettazione e contrabbando	-3,5	-1,0	-2,0	-4,2	0,9	-2,4	-1,7	-2,8	-4,7	-4,8
Danneggiamenti, attentati dinamitardi	-2,1	0,3	7,4	1,6	-0,7	-0,6	7,9	-2,1	-9,3	5,4
Omicidi di mafia	-100,0	0,0	-100,0	0,0	0,0	0,0	0,0	0,0	0,0	0,0



Totale 5,0 6,7 6,1 6,5 5,5 5,2 8,6 4,5 2,1 2,5

I rilievi esposti nella tabella, in cui sono esposti gli andamenti medi per provincia dei reati durante il decennio, si possono così sintetizzare:

1. *nella provincia di Piacenza sono cresciute oltre la media regionale i reati di riciclaggio, le estorsioni, le truffe, le frodi e la contraffazione, i reati riguardanti gli stupefacenti, lo sfruttamento della prostituzione, i furti e le rapine organizzate e i danneggiamenti e gli attentati dinamitardi e incendiari (va fatto notare che riguardo a questi ultimi tre gruppi di reati, la tendenza della provincia è stata opposta a quella della regione: mentre infatti in regione questi reati sono diminuiti, qui sono aumentati sensibilmente);*
2. *la provincia di Parma ha avuto una crescita superiore alla media della regione rispetto ai reati di usura, di riciclaggio, a quelli riguardanti gli stupefacenti e, in controtendenza rispetto a quanto è avvenuto in generale nella regione, ai reati di sfruttamento della prostituzione e ai danneggiamenti;*
3. *la provincia di Reggio Emilia ha registrato una crescita superiore alla media regionale riguardo ai reati di riciclaggio, alle estorsioni e alle truffe, alle frodi e alla contraffazione; in controtendenza rispetto a quanto si è registrato in generale in regione, in questa provincia sono cresciuti anche i reati di sfruttamento della prostituzione e i danneggiamenti;*
4. *la provincia di Modena ha avuto una crescita più elevata di quella media regionale rispetto ai reati di riciclaggio e alle estorsioni; diversamente dall'andamento regionale, in questa provincia sono aumentati anche i furti e le rapine organizzate e i reati di ricettazione e di contrabbando;*
5. *nella provincia di Bologna si sono registrati valori superiori alla media regionale per i reati riguardanti il riciclaggio e le estorsioni;*
6. *nella provincia di Ferrara sono cresciuti in misura superiore alla media le estorsioni, le truffe e i reati riguardanti gli stupefacenti; in controtendenza all'andamento medio della regione, in questa provincia sono cresciuti anche i furti e le rapine organizzate e i danneggiamenti;*
7. *la provincia di Ravenna registra valori superiori alla media della regione relativamente ai reati di riciclaggio, alle estorsioni e a quelli che riguardano gli stupefacenti; diversamente di quanto si è registrato a livello regionale, in questa provincia è cresciuto anche il reato di sfruttamento e favoreggiamento della prostituzione;*
8. *la provincia di Forlì-Cesena registra valori superiori alla media della regione relativamente ai reati di riciclaggio, alle estorsioni e al reato di associazione a delinquere;*
9. *la provincia di Rimini registra valori superiori alla media regionale riguardo ai reati di riciclaggio e, contrariamente alla tendenza media della regione, ai danneggiamenti e agli attentati dinamitardi e incendiari.*

Una sintesi utile, a fini interpretativi, di quanto è stato illustrato finora, è possibile ottenerla dalla tabella 4 (Fonte: Elaborazione Regione Emilia-Romagna su dati SDI del Ministero dell'Interno)

La tabella illustra tre diversi indici che misurano l'incidenza della presenza della criminalità organizzata nel territorio della regione.

In particolare, gli indici sono stati ottenuti dai reati esaminati più sopra in modo dettagliato, i quali, seguendo quanto è noto in letteratura, sono stati raggruppati in tre diversi ambiti in cui agiscono i gruppi criminali:



1. l'ambito del controllo del territorio (Power Syndacate): vi ricadono una serie di reati-spia che attestano il controllo del territorio da parte delle organizzazioni criminali (come gli omicidi per motivi di mafia, i reati di associazione a delinquere mafiosa, le estorsioni, i danneggiamenti e gli attentati dinamitardi e incendiari); queste attività criminali generalmente sono consolidate e incidono in misura elevata nelle zone di origine delle mafie, o dove le mafie sono presenti da più tempo;
2. l'ambito della gestione dei traffici illeciti (Enterprise Syndacate): vi ricadono i reati riguardanti gli stupefacenti, lo sfruttamento della prostituzione, i furti e le rapine organizzate, i reati di ricettazione. Queste attività criminali risultano tendenzialmente più diffuse, sia nei territori di origine delle mafie che altrove, dove insistono grandi agglomerati urbani.
3. l'ambito delle attività criminali economiche-finanziarie: vi ricadono i reati di riciclaggio, di usura, le truffe, le frodi e i reati di contraffazione. Queste attività criminali tendono a essere più diffuse nei territori economicamente e finanziariamente ricchi. Spesso coinvolgono una rete di soggetti afferenti spesso al mondo delle professioni, non necessariamente strutturati all'interno delle organizzazioni, ma per le quali questi offrono prestazioni specialistiche.

Tabella 4:

Presenza della criminalità organizzata nelle province dell'Emilia-Romagna secondo gli indici di "Controllo del territorio", "Gestione di traffici illeciti" e delle "Attività criminali economiche-finanziarie". Periodo 2010-2019 (tassi medi del periodo su 100 mila residenti; indice di variazione media annuale del periodo; indice di variazione del biennio 2018-2019).

	Power Syndacate (Controllo del territorio)			Enterprise Syndacate (Gestione dei traffici illeciti)			Crimine Economico-Finanziario		
	Tasso su 100 mila ab.	Variazione media	Variazione 2018-2019	Tasso su 100 mila ab.	Variazione media	Variazione 2018-2019	Tasso su 100 mila ab.	Variazione media	Variazione 2018-2019
Italia	30,8	0,2	-7,0	112,9	-1,2	-6,0	258,5	8,1	11,2
Nord-est	17,9	3,0	-7,4	94,9	-0,6	-6,4	240,6	9,8	15,2
Emilia-Romagna	22,2	4,5	-10,1	115,2	-0,8	-9,1	261,3	7,9	12,7
Piacenza	16,7	6,5	-13,6	94,7	5,0	-5,9	205,4	8,8	7,0
Parma	23,0	7,2	-16,3	106,0	2,2	-6,6	264,1	7,9	16,9
Reggio nell'Emilia	19,1	6,9	-41,3	79,0	-2,0	3,9	204,4	11,2	15,6
Modena	16,3	4,3	-6,1	86,9	1,1	-2,2	219,9	7,8	12,3
Bologna	29,2	8,1	11,0	147,5	-1,3	-15,4	340,9	8,1	7,5
Ferrara	18,7	4,8	-5,5	95,8	2,1	-5,4	223,0	12,8	32,8
Ravenna	22,5	2,1	14,9	157,3	-0,6	-10,1	273,4	7,9	20,6
Forlì-Cesena	18,4	3,3	-4,6	93,8	-2,1	-29,8	236,2	4,3	9,9
Rimini	29,2	7,8	-38,6	157,3	-2,8	0,6	295,9	6,3	4,7

Il valore dell'indice che attesta il "controllo del territorio" da parte delle organizzazioni criminali nella nostra regione è decisamente sotto la media dell'Italia, ma risulta più alta della media della ripartizione territoriale del Nord-Est. Per quanto riguarda invece gli altri due ambiti di attività la regione detiene tassi leggermente superiori a quelli medi dell'Italia e molti più elevati di quelli Nord-Est.

In particolare, riguardo alla gestione dei traffici illeciti il tasso della regione è di 115,2 ogni 100 mila abitanti (quello dell'Italia di 112,9, mentre quello del Nord-Est di 94,9 ogni 100 mila abitanti), mentre per quanto riguarda l'ambito della criminalità economica-finanziaria il tasso regionale è di 261,3 ogni 100 mila abitanti (quello dell'Italia di 258,5, mentre quello del Nord-Est 240,6).

Emergono quattro province dove i valori dei tassi risultano più elevati di quelli medi regionali: Parma, Bologna, Ravenna e Rimini. In particolare, nella provincia di Parma risultano più elevati i



tassi che afferiscono agli ambiti del controllo del territorio e delle attività criminali economiche-finanziarie, mentre nelle Province di Bologna, Ravenna e Rimini si registrano tassi più elevati della media rispetto a tutte e tre gli ambiti criminali.

Un tasso così elevato, di reati da “colletti bianchi” (economico-finanziari) preoccupa anche perché, come hanno rilevato i giudici del processo Aemilia, i clan mafiosi presenti in Emilia presentano “una strategia di infiltrazione che muove spesso dall’attività di recupero di crediti inesigibili per arrivare a vere e proprie attività predatorie di complessi produttivi fino a creare punti di contatto e di rappresentanza mediatico-istituzionale”².

Questo obbliga le Pubbliche amministrazioni a rafforzare le proprie misure di contrasto alla corruzione e ai reati corruttivi in genere, e ad attrezzarsi per evitare di collaborare, magari in modo ignaro, al riciclaggio, nell’economia legale, di proventi da attività illecite e quindi all’inquinamento dei rapporti economici, sociali e politici ma anche per evitare, in uno scenario economico-sociale in ginocchio a causa della pandemia, che le ingenti risorse finanziarie e le misure di sostegno messe o che saranno messe in campo a favore della imprese non siano intercettate e non costituiscano un’ulteriore occasione per la criminalità organizzata.

Attività di contrasto sociale e amministrativo

Fonti dei dati: Gabinetto del Presidente della Giunta regionale- Settore sicurezza urbana e legalità; struttura di coordinamento della Rete per l’integrità e la Trasparenza-Giunta regionale)

Con l’adozione della L.R. 18/2016 la Regione Emilia-Romagna “Testo unico per la promozione della legalità e per la valorizzazione della cittadinanza e dell’economia responsabili”. ha dedicato una particolare attenzione ai progetti di promozione della legalità. Sono incentivate tutte le iniziative per la promozione della cultura della legalità sviluppate d’intesa con i diversi livelli istituzionali, ivi incluse le società a partecipazione regionale, che comprendono anche il potenziamento dei programmi di formazione del personale e lo sviluppo della trasparenza delle pubbliche amministrazioni. Numerose disposizioni sono volte a rafforzare la prevenzione dei fenomeni di corruzione ed illegalità a partire dal settore degli appalti pubblici. Tra le misure previste: - la valorizzazione del rating di legalità delle imprese (art. 14); - la creazione di elenchi di merito, a partire dal settore dell’edilizia ed in tutti i comparti a maggior rischio di infiltrazione mafiosa (art. 14); - la diffusione della Carta dei Principi delle Imprese e dell’Elenco di Merito delle imprese e degli operatori economici (art. 14); - Il monitoraggio costante degli appalti pubblici, anche in collaborazione con l’Autorità anticorruzione (art. 24); - La riduzione delle stazioni appaltanti, favorendo la funzione di centrale unica di committenza esercitata dalle unioni di comuni (art. 25); - La promozione della responsabilità sociale delle imprese, al fine di favorire il pieno rispetto delle normative e dei contratti sulla tutela delle condizioni di lavoro (art. 26). Ulteriori misure specifiche vengono adottate per il settore dell’autotrasporto e facchinaggio, con il potenziamento dell’attività ispettiva e di controllo negli ambiti della logistica, e in quelli del commercio, turismo, agricoltura e della gestione dei rifiuti, anche al fine di contrastare i fenomeni del caporalato e dello sfruttamento della manodopera (artt. 35-42). Viene favorita poi una maggiore condivisione di informazioni sui controlli da parte dei corpi deputati alla protezione del patrimonio naturale, forestale e ambientale in genere, oltre al maggiore sostegno alle attività della rete del lavoro agricolo, cercando di prevenire l’insorgenza di fenomeni illeciti all’interno del contesto agricolo.

La Giunta regionale, con propria delibera n. 2151 del 22/11/2019 ha approvato il Piano integrato delle azioni regionali per la promozione della cultura della legalità e della cittadinanza responsabile

² Fonte: N. Gratteri e A. Nicaso, in “Ossigeno illegale”, pag. 74 (ed. Mondadori, 2020)



e la prevenzione del crimine organizzato e mafioso e dei fenomeni corruttivi relativo al biennio 2020/2021, ai sensi dell'art. 26 3 della L.R. 28 ottobre 2016, n. 18 "Testo unico per la promozione della legalità e per la valorizzazione della cittadinanza e dell'economia responsabili". Per quanto attiene specificatamente le strategie regionali di prevenzione e di contrasto e dell'illegalità all'interno dell'amministrazione regionale e delle altre amministrazioni pubbliche, la Regione - in base all'art. 15 della l.r. n. 18 del 2016 - ha promosso l'avvio di una "Rete per l'Integrità e la Trasparenza", ossia una forma di raccordo tra i Responsabili della prevenzione della corruzione e della Trasparenza delle amministrazioni del territorio emiliano-romagnolo. Il progetto, approvato dalla Giunta regionale d'intesa con l'Ufficio di Presidenza della Assemblea legislativa, è supportato anche da ANCI E-R, UPI, UNCEM e Unioncamere, con i quali è stato sottoscritto apposito Protocollo di collaborazione il 23 novembre 2017. La Rete, a cui hanno aderito, ad oggi, ben 229 enti, permette ai relativi Responsabili della prevenzione della corruzione e della Trasparenza di affrontare e approfondire congiuntamente i vari e problematici aspetti della materia, creando azioni coordinate e efficaci, pertanto, di contrasto ai fenomeni corruttivi e di cattiva amministrazione nel nostro territorio.

Prosegue poi l'azione di diffusione della Carta dei Principi di responsabilità sociale di imprese e la valorizzazione del rating di legalità, attraverso i bandi per l'attuazione delle misure e degli interventi della DG Economia della Conoscenza, del Lavoro e dell'Impresa. L'adesione diviene così requisito indispensabile per l'accesso ai contributi previsti dai bandi.

Continua l'attività dell'Osservatorio regionale dei contratti pubblici di lavori, servizi e forniture, che fornisce anche assistenza tecnica alle Stazioni Appaltanti, enti e soggetti aggiudicatori del territorio regionale, per la predisposizione dei bandi, di promozione del monitoraggio delle procedure di gara, della qualità delle procedure di scelta del contraente e della qualificazione degli operatori economici.

È stato realizzato l'aggiornamento dell'Elenco regionale dei prezzi delle opere pubbliche.

In relazione all'art. 34, della L.R. n. 18/2016, è continuata l'attività relativa all'aggiornamento dell'Elenco di merito degli operatori economici del settore edile e delle costruzioni. La formazione dell'Elenco di merito, , persegue due principali finalità: a) la prima è rivolta alla costituzione di una banca dati a cui le Stazioni Appaltanti, i Comuni, i committenti, i professionisti ed i cittadini possono attingere per affidare incarichi alle imprese; b) la seconda riguarda l'attuazione del principio della semplificazione offrendo la possibilità, ove si realizzino le condizioni normative ed organizzative, di non dover ripresentare i medesimi documenti previsti per altri adempimenti. È stato aggiornato e adeguato al nuovo Codice degli appalti pubblici D. Lgs. 50/2016 e ss.mm. ii. il sistema informativo SITAR, ora denominato SITAR 2.0; l'Osservatorio regionale, quindi, con il un nuovo sistema informativo, a partire 27 dagli ultimi mesi del 2017, ha svolto in modo più efficace la propria attività di monitoraggio dell'intero ciclo di realizzazione degli appalti pubblici dalla fase di programmazione a quella del collaudo, tenendo conto delle sue specificità in relazione alla tipologia e all'importo. Il SITAR 2.0 permette inoltre di assolvere in modo unitario alle diverse esigenze di monitoraggio dei vari organismi legalmente deputati, concentrando in un'unica banca dati le diverse informazioni e semplificando l'azione di invio, realizzando quindi il monitoraggio previsto dal Codice dei contratti pubblici in modo completamente informatico e rendendolo più efficiente e meno gravoso per i soggetti coinvolti.

Con l'approvazione della legge urbanistica regionale (L.R. 21 dicembre 2017 n. 24 - Disciplina regionale sulla tutela e l'uso del territorio), sono state introdotte norme ed obblighi specifici di contrasto dei fenomeni corruttivi e delle infiltrazioni della criminalità organizzata nell'ambito delle operazioni urbanistiche. In particolare, l'articolo 2 (Legalità, imparzialità e trasparenza nelle scelte di pianificazione), oltre a ribadire che le amministrazioni pubbliche devono assicurare, anche nell'esercizio delle funzioni di governo del territorio, il rispetto delle disposizioni per la prevenzione



della corruzione, la trasparenza e contro i conflitti di interesse, definite dalle leggi statali e dall'ANAC, introduce inoltre l'obbligo di acquisire l'informazione antimafia, disciplinata dall'articolo 84 del D. Lgs. 159/2011, relativamente ai soggetti privati che propongono alle amministrazioni comunali l'esame e l'approvazione di progetti urbanistici, nell'ambito dei diversi procedimenti regolati dalla legge (accordi operativi, accordi di programma e procedimento unico per i progetti di opere pubbliche e di interesse pubblico e per le modifiche di insediamenti produttivi).

E' stato sottoscritto il 9 marzo 2018 il Protocollo di intesa per la legalità negli appalti di lavori pubblici e negli interventi urbanistici ed edilizi, tra la Regione, il Commissario delegato per la ricostruzione e le nove Prefetture/Uffici territoriali del governo, operanti in Emilia-Romagna, volto ad incrementare le misure di contrasto ai tentativi di inserimento della criminalità organizzata nel settore delle opere pubbliche e dell'edilizia privata, migliorando l'interscambio informativo tra gli enti sottoscrittori, garantendo maggiore efficacia della prevenzione e del controllo, anche tramite l'estensione delle verifiche antimafia a tutti gli interventi finanziati con fondi destinati alla ricostruzione. Nell'ambito di tale Protocollo, volto ad aggiornare, integrare e rinnovare l'omologo accordo siglato il 5 marzo 2012, tra la Regione e le Prefetture, oltre a recepire il nuovo Codice degli appalti pubblici, con la deliberazione di Giunta n. 2032 del 14/11/2019, è stato approvato l'Accordo attuativo dell'Intesa per la legalità firmato il 9 marzo 2018 per la presentazione alle Prefetture-UTG, attraverso il sistema informativo regionale SICO della notifica preliminare dei cantieri pubblici, di cui all'art. 26 del Decreto Legge 4 ottobre 2018, n. 113 (convertito con modificazioni dalla legge 1 dicembre 2018, n. 132). Tale Accordo dà anche attuazione a quanto 28 previsto dagli art. 30 e 31, della LR. 18/2016, in materia di potenziamento delle attività di controllo e monitoraggio della regolarità dei cantieri.

Inoltre, si prevedono anche misure indirizzate ad agevolare l'attuazione dell'art. 32 della L.R. 18/2016 sul requisito della comunicazione antimafia per i titoli abilitativi edilizi relativi ad interventi di valore complessivo superiore a 150mila euro, nonché l'attuazione delle richiamate norme della nuova legge urbanistica regionale (L.R. n. 24 del 2017) inerenti all'obbligo di informazione antimafia per i soggetti privati proponenti progetti urbanistici.

Con il Protocollo, firmato il 9 marzo 2018, per le specifiche esigenze legate al processo della ricostruzione post-sisma, fino alla cessazione dello stato di emergenza, il Commissario delegato alla ricostruzione si impegna a mettere a disposizione delle Prefetture che insistono sul cd. "cratere" (Bologna, Ferrara, Modena e Reggio Emilia) le risorse umane necessarie e strumentali con il coinvolgimento, anche ai fini della programmazione informatica, di personale esperto. Va rimarcato che il Protocollo migliora l'interscambio informativo tra le Prefetture e le altre Pubbliche amministrazioni per garantire una maggiore efficacia e tempestività delle verifiche delle imprese interessate, ed è anche teso a concordare prassi amministrative, clausole contrattuali che assicurino più elevati livelli di prevenzione delle infiltrazioni criminali. Va rimarcato, inoltre, che le misure di prevenzione e contrasto ai tentativi di infiltrazione criminale e mafiosa sono estese non solo all'ambito pubblico, ma anche al settore dell'edilizia privata puntando a promuovere il rispetto delle discipline sull'antimafia, sulla regolarità contributiva, sulla sicurezza nei cantieri e sulla tutela del lavoro in tutte le sue forme.

Con la sottoscrizione di Accordi di programma, la Regione poi ha sostenuto un ampio spettro di azioni nell'ambito della promozione della cultura della legalità: interventi di sensibilizzazione e formativi,; costituzione di "Centri per la legalità"; attivazione di Osservatori locali sulla criminalità organizzata e per la diffusione della cultura della legalità. Si menzionano i cinque Accordi di programma con i Comuni di Calendasco (PC), Maranello (MO), Berceto (PR), Forlì e l'Unione Reno Galliera nella pianura bolognese, per la riqualificazione di beni immobili confiscati alla criminalità organizzata, con un finanziamento regionale complessivo di oltre 433mila euro.



In materia forestale, a livello legislativo, con l'introduzione dell'art. 3 della L.R. 18 luglio 2017, n. 16 («Disposizioni per l'adeguamento dell'ordinamento regionale in materia ambientale e a favore dei territori colpiti da eventi sismici») è stato modificato l'art. 15 della L.R. n. 30/1981 prevedendo che ai fini dello svolgimento delle funzioni di vigilanza e accertamento delle violazioni del Regolamento forestale, spettanti ai Comuni e alle loro Unioni, la Regione promuove le forme di collaborazione di cui all'articolo 42 della L.R. 18/2016 con l'Arma dei Carabinieri e con gli altri soggetti preposti, e che analoghe forme di collaborazione, per le medesime finalità, possono essere attivate dagli enti 29 competenti in materia forestale e dagli enti di gestione delle aree protette e dei siti della Rete natura 2000. Con l'approvazione del nuovo Regolamento Forestale Regionale n. 3/2018 (in vigore dal 15/9/2018) e delle relative disposizioni attuative dedicate al funzionamento del sistema telematico regionale (con deliberazione di Giunta regionale n. 1437 del 10/9/2018) è stata completata la regolazione del nuovo sistema, attraverso il quale le autorizzazioni rilasciate dagli enti competenti e le comunicazioni presentate dagli interessati sono autonomamente rese disponibili ai soggetti e alle autorità preposti alle attività di controllo, preventivamente abilitati per l'esercizio delle loro funzioni. Il sistema così impostato è uno strumento di efficienza e semplificazione non solo nella gestione delle autorizzazioni e delle comunicazioni relative agli interventi forestali, ma anche nel monitoraggio e nel controllo degli stessi.

A fine luglio 2020, si è insediata in Regione Emilia-Romagna, la Consulta regionale per la legalità e la cittadinanza responsabile, organismo con funzioni conoscitive, propositive e consultive di cui fanno parte rappresentanti delle istituzioni locali e statali, del mondo del lavoro e dei settori produttivi, della società civile ed esperti degli ambiti professionali, accademici e di volontariato. Con i presidenti della Regione e dell'Assemblea legislativa regionale vi partecipano anche tutti i presidenti dei Gruppi consiliari presenti nella stessa Assemblea legislativa. Con la costituzione della Consulta si intende così compattare, a difesa della legalità e contro la criminalità organizzata, tutto il sistema istituzionale e socioeconomico dell'Emilia-Romagna.

Contesto interno

Per quanto concerne il contesto interno, la struttura organizzativa dell'Ente, è suddivisa in tre Settori, affidati a titolari di posizione organizzativa, strutture che costituiscono il livello ottimale di organizzazione di risorse umane e strumentali ai fini della gestione delle attività amministrative istituzionali e del conseguimento degli obiettivi dell'Amministrazione.

Sono in capo alle figure apicali i compiti di collaborazione attiva e corresponsabilità nella promozione ed adozione di tutte le misure atte a garantire l'integrità dei comportamenti individuali dell'organizzazione.

Si richiamano i documenti di programmazione finanziaria dell'Ente, da ultimo il Documento Unico di Programmazione, approvato dal Consiglio Comunale con propria deliberazione n. 43 del 29/11/2019 successivamente aggiornato Delibera di Consiglio Comunale n. 43 del 30/12/2020 esecutiva ai sensi di legge (Nota di aggiornamento al DUP Documento Unico di Programmazione 2021/2023);

Più dettagliatamente, il Comune di Bentivoglio (www.comune.bentivoglio.bo.it) è organizzato come segue:

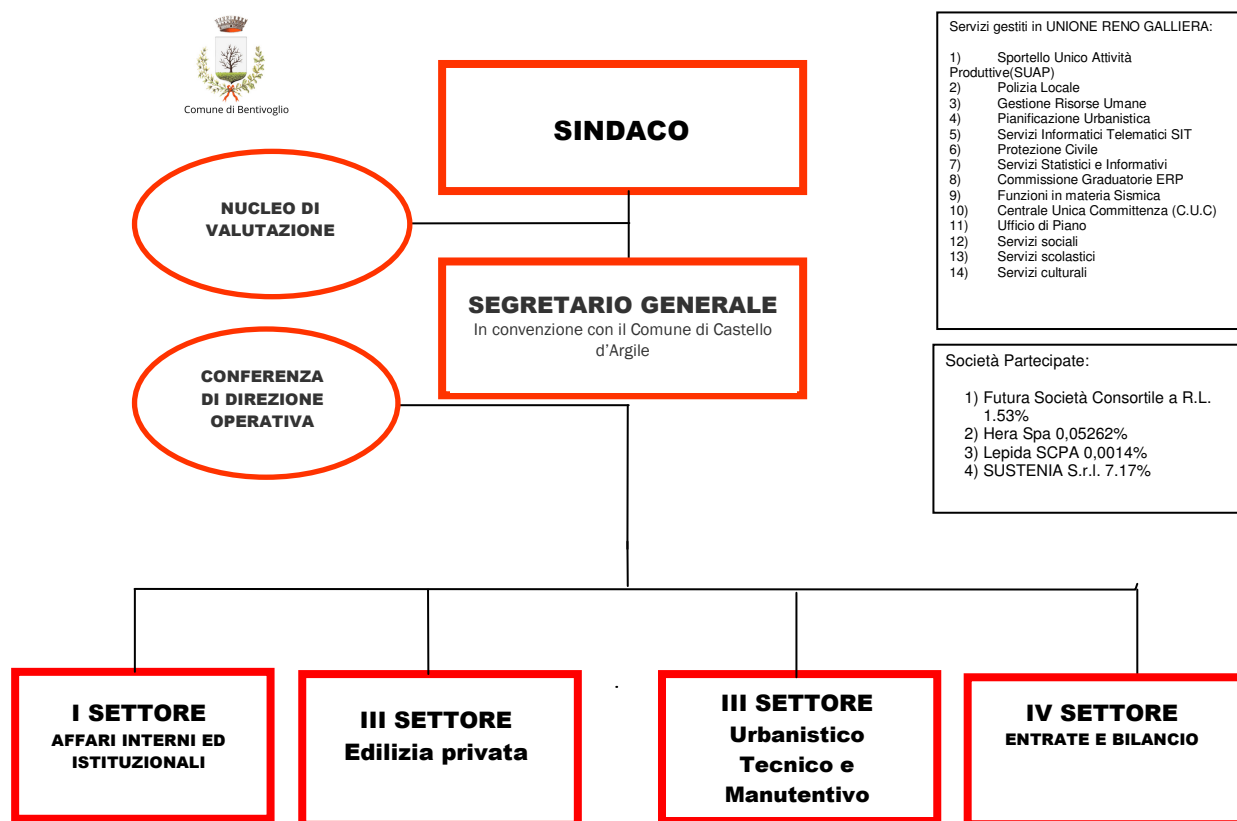

Le **seguinti funzioni, servizi e attività:**

- 1) Sportello Unico Attività Produttive (SUAP)
- 2) Polizia Locale
- 3) Gestione Risorse Umane
- 4) Pianificazione Urbanistica
- 5) Servizi Informatici Telematici SIT
- 6) Protezione Civile
- 7) Servizi Statistici e Informativi
- 8) Commissione Graduatorie ERP
- 9) Funzioni in materia Sismica
- 10) Centrale Unica Committenza (C.U.C)
- 11) Ufficio di Piano
- 12) Servizi Sociali
- 13) Servizi scolastici
- 14) Servizi culturali

di competenza del Comune, sono stati trasferiti, unitamente al personale, alla gestione associata denominata Unione Reno Galliera (<http://www.renogalliera.it>). A tale Ente i cittadini e le imprese del territorio comunale si rapportano per tutto quanto attiene l'erogazione delle prestazioni, tempi, responsabili dei procedimenti e relative modulistiche.

I Servizi pubblici locali di seguito elencati:



- Raccolta anche differenziata, smaltimento, pulizia e spazzamento delle strade
- Distribuzione acqua, convogliamento e deflusso acque reflue, fognature e depurazione
- Servizi di tele pianificazione, sviluppo e la gestione omogenea ed unitaria delle infrastrutture di Telecomunicazione per garantire l'erogazione dei servizi informatici inclusi nell'architettura di rete e per una ordinata evoluzione

Sono erogati dalle seguenti Società Partecipate dal Comune:

1)	Hera Spa	0,05262 %
2)	Lepida Spa	0,0014%

FUNZIONI COMPITI E ATTIVITA' ESERCITATI DALL'ENTE

Funzioni Fondamentali:

Le funzioni fondamentali di tutti i comuni sono fissate da ultimo dal Decreto Legge 6 luglio 2012 n.95 convertito in Legge 7 agosto 2012, n. 135 (art.19) Legge n°228/2012 (art 1 comma 305):

- a) Organizzazione generale dell'amministrazione, gestione finanziaria e contabile e controllo;
- b) Organizzazione dei servizi pubblici di interesse generale di ambito comunale, ivi compresi i servizi di trasporto pubblico comunale;
- c) Catasto, ad eccezione delle funzioni mantenute allo Stato dalla normativa vigente;
- d) La pianificazione urbanistica ed edilizia di ambito comunale nonché la partecipazione alla pianificazione territoriale di livello sovracomunale;
- e) Attività, in ambito comunale, di pianificazione di protezione civile e di coordinamento dei primi soccorsi;
- f) L'organizzazione e la gestione dei servizi di raccolta, avvio e smaltimento e recupero dei rifiuti urbani e la riscossione dei relativi tributi;
- g) Progettazione e gestione del sistema locale dei servizi sociali ed erogazione delle relative prestazioni ai cittadini, secondo quanto previsto dall'articolo 118, quarto comma, della Costituzione;
- h) Edilizia scolastica per la parte non attribuita alla competenza delle province, organizzazione e gestione dei servizi scolastici;
- i) Polizia municipale e polizia amministrativa locale;
- l) Tenuta dei registri di stato civile e di popolazione e compiti in materia di servizi anagrafici nonché in materia di servizi elettorali, nell'esercizio delle funzioni di competenza statale.

I-bis) I servizi in materia statistica

La legge consente ai Comuni di svolgere anche altre funzioni, che non rientrano tra quelle "fondamentali", ma che sono necessarie per rispondere ai bisogni peculiari della comunità che il Comune rappresenta, di cui è chiamato a curare gli interessi e a promuovere lo sviluppo.

Le funzioni ed attività sopradescritte sono ripartite come segue:

Il Segretario Generale espleta le sue funzioni al 33% presso Bentivoglio e al 33% presso Castello d'Argile e per il 33% presso l'Unione Reno Galliera.

SETTORI:



1° Settore Affari Interni e Istituzionali:

I servizi riconducibili al settore Affari interni e istituzionali sono:

- **Servizi Demografici**
- **Stato Civile**
- **URP**
- **Segreteria Protocollo – Servizio Notifiche**

3° Settore Edilizia privata :

Si compone del servizio:

- **edilizia privata e urbanistica;**

3° Settore Servizi Lavori Pubblici e Manutenzioni:

I servizi riconducibili al settore Servizi Lavori Pubblici e Manutenzioni sono:

- Segreteria Ufficio tecnico e Servizio Patrimonio;
- Servizio Lavori pubblici e Manutenzioni;
- Servizio Ambiente;
- Squadra esterna.

4° Settore Entrate e Bilancio:

I servizi riconducibili al servizio entrate e bilancio sono principalmente due, ragioneria e servizio tributi.

- Servizio Ragioneria;
- Servizio Tributi

Art. 2 – Mappatura dei processi – aree generali di rischio – valutazione del rischio

La mappatura dei processi, che rappresenta uno degli aspetti più importanti dell'analisi del contesto interno, consiste nella individuazione e nell'analisi dei processi organizzativi dell'Ente.

La mappatura dei processi in ordine ai quali è stata sviluppata la valutazione del rischio fa seguito al provvedimento con cui la Giunta approva le Tabelle dei procedimenti dell'Ente, contenenti le indicazioni relative alla Unità organizzativa responsabile, al termine della conclusione dei procedimenti ed al soggetto competente all'adozione del provvedimento finale.

La mappatura è stata effettuata con il coinvolgimento dei Responsabili di Settore competenti, con il coordinamento del Segretario.

Nel corso degli anni, l'intera attività svolta dall'Amministrazione è quindi stata gradualmente esaminata al fine di identificare aree che, in ragione della natura e peculiarità dell'attività stessa, risultino potenzialmente esposte a rischi corruttivi. Il risultato conseguito nella prima fase della mappatura rappresenta l'identificazione dell'elenco completo dei processi dell'amministrazione.

Il Piano individua e classifica pertanto il livello del rischio presente nei procedimenti amministrativi e nelle attività dell'Ente.

Sono state individuate come sensibili alla corruzione le attività comprese nelle aree di rischio individuate per gli Enti locali nell'Allegato 1 al PNA 2019.

A) ACQUISIZIONE E GESTIONE DEL PERSONALE



- B) AFFARI LEGALI E CONTENZIOSO
- C) CONTRATTI PUBBLICI
- D) CONTROLLI, VERIFICHE E SANZIONI
- E) GESTIONE DELLE ENTRATE, DELLE SPESE E DEL PATRIMONIO
- F) GOVERNO DEL TERRITORIO
- G) INCARICHI E NOMINE
- H) PIANIFICAZIONE URBANISTICA
- I) PROVVEDIMENTI AMPLIATIVI DELLA SFERA GIURIDICA DEI DESTINATARI PRIVI DI EFFETTO ECONOMICO DIRETTO ED IMMEDIATO PER IL DESTINATARIO
- L) PROVVEDIMENTI AMPLIATIVI DELLA SFERA GIURIDICA DEI DESTINATARI CON EFFETTO ECONOMICO DIRETTO ED IMMEDIATO PER IL DESTINATARIO

Art. 2.1 – Individuazione classificazione del livello del rischio – REGISTRO DEI RISCHI (ALLEGATO 1)

Per ciascun processo come sopra individuato è stata effettuata la valutazione del rischio, identificato tenendo presenti le specificità dell'Amministrazione, di ciascun processo e del livello organizzativo a cui il processo si colloca.

L'analisi del rischio è stata predisposta nel corso degli anni precedenti sulla base di un approccio di tipo "quantitativo, desunto dai criteri a suo tempo indicati nella tabella Allegato 5 "La valutazione del livello di rischio" del PNA 2015 come frutto della valutazione delle possibilità che il rischio si realizzi e delle conseguenze che esso può produrre, in termini di probabilità e di impatto.

Con il presente PTCPT si applica un approccio di tipo "qualitativo", che da ampio spazio alla motivazione della valutazione e garantisce la massima trasparenza, come proposto nell'allegato 1 al PNA 2019.

L'analisi del rischio è stata articolata con le modalità di cui al successo punto 2.2.

Art. 2.2 – Trattamento del rischio. Modalità di valutazione

Secondo il PNA, la valutazione del rischio è una "macro-fase" del processo di gestione del rischio, nella quale il rischio stesso viene "identificato, analizzato e confrontato con gli altri rischi al fine di individuare le priorità di intervento e le possibili misure correttive e preventive (trattamento del rischio)".

Tale "macro-fase" si compone di tre (sub) fasi: identificazione, analisi e ponderazione.

Nella fase di identificazione degli "eventi rischiosi" l'obiettivo è individuare comportamenti o fatti, relativi ai processi dell'amministrazione, tramite i quali si concretizza il fenomeno corruttivo.



L'identificazione del rischio avviene sulla base dei dati tratti dall'esperienza concreta della struttura del Comune (discrezionalità o meno del processo; rilevanza esterna; complessità del processo in rapporto alla adeguatezza di competenze; valore economico, razionalità del processo; attuazione /efficacia controlli; precedenti giudiziari e disciplinari; impatto economico, organizzativo e di immagine, contesto esterno ed interno afferente al processo) i risultati dell'analisi del contesto interno e esterno; le risultanze della mappatura dei processi; l'analisi di eventuali casi giudiziari e di altri episodi di corruzione o cattiva gestione accaduti in passato, anche in altre amministrazioni o enti simili; incontri con i responsabili o il personale che abbia conoscenza diretta dei processi e quindi delle relative criticità; gli esiti del monitoraggio svolto dal RPCT e delle attività di altri organi di controllo interno; le segnalazioni ricevute tramite il "whistleblowing" o attraverso altre modalità; le esemplificazioni eventualmente elaborate dall'ANAC per il comparto di riferimento; il registro di rischi realizzato da altre amministrazioni, simili per tipologia e complessità organizzativa. conoscenza diretta dei processi quindi, i risultati dell'analisi del contesto; le risultanze della mappatura; l'analisi di casi giudiziari e di altri episodi di corruzione o cattiva gestione accaduti in passato in altre amministrazioni o enti simili; segnalazioni ricevute tramite il "whistleblowing" o con altre modalità. La formalizzazione avviene tramite un "registro o catalogo dei rischi" dove è riportata la descrizione di "tutti gli eventi rischiosi che possono manifestarsi".

L'analisi del rischio si prefigge due obiettivi: comprendere gli eventi rischiosi, identificati nella fase precedente, attraverso l'esame dei cosiddetti "fattori abilitanti" della corruzione e di stimare il livello di esposizione al rischio dei processi e delle attività. L'analisi è volta a comprendere i "fattori abilitanti" la corruzione, i fattori di contesto che agevolano il verificarsi di comportamenti o fatti di corruzione quali l'assenza di misure di trattamento del rischio (controlli); mancanza di trasparenza; eccessiva regolamentazione, complessità e scarsa chiarezza della normativa di riferimento; esercizio prolungato ed esclusivo della responsabilità di un processo da parte di pochi o di un unico soggetto; scarsa responsabilizzazione interna; inadeguatezza o assenza di competenze del personale addetto ai processi; inadeguata diffusione della cultura della legalità; mancata attuazione del principio di distinzione tra politica e amministrazione. Si è proceduto alla stima del livello di esposizione al rischio per ciascun oggetto di analisi. secondo un criterio generale di "prudenza e secondo un approccio valutativo di tipo qualitativo **attraverso i seguenti indicatori di rischio (key risk indicators) livello di interesse "esterno"**: la presenza di interessi rilevanti e consistenti, economici o meno, e di benefici per i destinatari determina un incremento del rischio;

- **grado di discrezionalità del decisore interno:** i processi decisionali caratterizzati da maggiore discrezionalità discrezionali presentano livelli di rischio maggiore rispetto a quelli altamente vincolati;
- **manifestazione di eventi corruttivi in passato:** se l'attività è stata già oggetto di eventi corruttivi nell'amministrazione o in altre realtà simili, il rischio aumenta poiché quella attività ha caratteristiche che rendono praticabile il malaffare;
- **trasparenza/opacità del processo decisionale:** l'adozione di strumenti di trasparenza sostanziale, e non solo formale, abbassa il rischio;
- **livello di collaborazione del responsabile del processo nell'elaborazione, aggiornamento e monitoraggio del piano:** la scarsa collaborazione può segnalare un deficit di attenzione al tema della corruzione o, comunque, determinare una certa opacità sul reale livello di rischio;
- **grado di attuazione delle misure di trattamento:** l'attuazione di misure di trattamento si associa ad una minore probabilità di fatti corruttivi.

oltre che sulla base dei seguenti "dati oggettivi":

i dati sui precedenti giudiziari e disciplinari a carico dei dipendenti, le sentenze definitive, i procedimenti in corso, le citazioni a giudizio relativi a: reati contro la PA; falso e truffa, con



particolare riferimento alle truffe aggravate alla PA (artt. 640 e 640-bis CP); procedimenti per responsabilità contabile; ricorsi in tema di affidamento di contratti); le segnalazioni pervenute: whistleblowing o altre modalità, reclami, ulteriori dati etc.

Attraverso la misurazione dei singoli indicatori si è pervenuto alla valutazione complessiva del livello di rischio. Il valore complessivo ha lo scopo di fornire una "misurazione sintetica" (es .basso, medio, alto).

Pertanto, come da PNA, per l'analisi del presente PTPCT è stata svolta la misurazione, di ciascun indicatore di rischio con metodologia di tipo qualitativo ed è stata applicata una scala ordinale

Livello di rischio	Sigla corrispondente
Rischio quasi nullo	N
Rischio molto basso	B-
Rischio basso	B
Rischio moderato	M
Rischio alto	A
Rischio molto alto	A+
Rischio altissimo	A++

La ponderazione del rischio è l'ultima delle fasi che compongono la macro-fase di valutazione del rischio. Scopo della ponderazione è quello di "agevolare, sulla base degli esiti dell'analisi del rischio, i processi decisionali riguardo a quali rischi necessitano un trattamento e le relative priorità di attuazione".

Nella fase di ponderazione si stabiliscono: le azioni da intraprendere per ridurre il grado di rischio; le priorità di trattamento, considerando gli obiettivi dell'organizzazione e il contesto in cui la stessa opera, attraverso il loro confronto.

Per quanto concerne le azioni, al termine della valutazione del rischio, devono essere soppesate diverse opzioni per ridurre l'esposizione di processi e attività alla corruzione. Si è ritenuto di assegnare la massima priorità agli oggetti di analisi che hanno ottenuto una valutazione complessiva di rischio A++ procedendo, poi, in ordine decrescente di valutazione secondo la scala ordinale prevedendo misure specifiche" per gli oggetti di analisi a più alto rischio.

Il trattamento del rischio è la fase finalizzata ad individuare i correttivi e le modalità più idonee a prevenire i rischi, sulla base delle priorità emerse in sede di valutazione degli eventi rischiosi. In tale fase, si progetta l'attuazione di misure specifiche e puntuali e prevedere scadenze ragionevoli in base alle priorità rilevate e alle risorse disponibili.

Le misure possono essere "generali" o "specifiche".

Le misure generali intervengono in maniera trasversale sull'intera amministrazione e si caratterizzano per la loro incidenza sul sistema complessivo della prevenzione della corruzione.

Le misure specifiche agiscono in maniera puntuale su alcuni specifici rischi individuati in fase di valutazione del rischio e si caratterizzano dunque per l'incidenza su problemi specifici.



Ogni Responsabile di posizione organizzativa è obbligato a mettere in atto le misure previste nelle aree di rischio assegnate agli uffici di competenza.

PARTE SECONDA

Sono di seguito individuate tutte le misure obbligatorie atte a prevenire il rischio di corruzione. Il Registro dei Rischi di cui all'ALLEGATO 1 contiene, per i procedimenti ritenuti più rilevanti, una articolazione maggiormente dettagliata delle specifiche misure previste.

Le misure generali applicate sono le seguenti:

- Codice di comportamento
- Rotazione del personale (ordinaria e straordinaria)
- Inconferibilità, incompatibilità, incarichi extraistituzionali
- Whistleblowing
- Formazione
- Trasparenza
- Svolgimento attività successiva cessazione lavoro
- Commissioni e conferimento incarichi in caso di condanna

Le misure specifiche previste sono classificate secondo le seguenti categorie:

- Misure di controllo
- Misure di trasparenza
- Misure di definizione e promozione dell'etica e di standard di comportamento
- Misure di regolamentazione
- Misure di semplificazione
- Misure di formazione
- Misure di rotazione
- Misure di disciplina del conflitto di interessi.

Art. – 3 Misure di prevenzione generali e a carattere organizzativo

I Responsabili di servizio e di procedimento concorrono alla prevenzione della corruzione e la contrastano ai sensi dell'art.1, comma 9 della L. 190/2012, anche a seguito delle prescrizioni di cui al presente articolo.

Il Registro dei Rischi di cui all'Allegato 1 contiene, per i procedimenti ritenuti più rilevanti, una articolazione maggiormente dettagliata delle specifiche misure previste.

A) OSSERVANZA DEL PRINCIPIO DI SEPARAZIONE DELLE COMPETENZE TRA ORGANI POLITICI E ORGANI GESTIONALI

Nell'agire amministrativo, gli Organi dell'Ente, si attengono al principio della distinzione tra funzioni di indirizzo e controllo politico-amministrativo, spettanti agli organi politici e compiti di gestione amministrativa, tecnica e finanziaria, spettante ai Responsabili con funzioni dirigenziali.

I Responsabili di Servizio e di procedimento, dovranno osservare scrupolosamente il principio di separazione delle competenze tra organi politici e gestionali nella predisposizione degli atti gestionali da adottare e nella predisposizione delle proposte di deliberazione e di atti monocratici da adottare da parte degli organi politici. I rapporti tra responsabili ed organi politici, in tema di appalti o di procedure di affidamento in genere, di rilascio di atti abilitativi edilizi e in tema di procedimento amministrativo in genere sono regolati dal principio di separazione delle competenze tra organi di governo e organi di gestione.



B) NOMINA DEI RESPONSABILI DI PROCEDIMENTO

Al fine di assicurare un maggiore controllo sull'attività, i responsabili di servizio assumono, quale metodo ordinario di lavoro, la nomina di responsabili di procedimento, avocando a sé esclusivamente specifici procedimenti ad elevata complessità o connotati da patologiche situazioni d'inerzia. La ratio è quella di evitare la concentrazione su un unico soggetto dell'intero procedimento e far sì che, fisiologicamente, l'atto verso l'esterno sia sovrinteso da più soggetti fisicamente distinti.

Nell'assegnazione dei compiti e dei ruoli di responsabilità i Responsabili di Servizio dovranno tendere a dissociare, laddove le risorse umane a disposizione lo consentano, le fasi dei procedimenti maggiormente esposti al rischio di corruzione ed illegalità, tra più soggetti, in modo tale da evitare la concentrazione su di un'unica figura dell'intero procedimento.

Al fine di consentire il controllo generalizzato sulle modalità e i tempi procedurali, provvedono a rendere pubblici mediante il sito web dell'Ente, nell'apposita sezione, i dati informativi relativi ai "procedimenti tipo" opportunamente standardizzati, con particolare riferimento alle attività a rischio individuate ai sensi del presente documento.

C) MECCANISMI DI FORMAZIONE E ATTUAZIONE DELLE DECISIONI

Ai fini della massima trasparenza dell'azione amministrativa e dell'accessibilità totale, tutti i procedimenti e quelli concernenti, in particolare, le attività a rischio di corruzione devono essere conclusi con provvedimenti espressi assunti nella forma della determinazione amministrativa ovvero nelle altre forme di legge (autorizzazioni, concessioni, etc), salvo i casi in cui sia prevista, in base alla normativa vigente, la deliberazione

I provvedimenti conclusivi:

devono riportare in narrativa la descrizione del procedimento svolto, richiamando tutti gli atti prodotti, anche interni, per addivenire alla decisione finale.

devono essere sempre motivati con precisione, chiarezza e completezza, specificando i presupposti di fatto e, soprattutto, le ragioni giuridiche (eventualmente anche mediante richiami giurisprudenziali) che hanno determinato la decisione in relazione alle risultanze dell'istruttoria ed alle norme di riferimento.

devono essere redatti con stile il più possibile semplice e diretto per consentire a chiunque di comprendere appieno la portata di tutti i provvedimenti.

di norma il soggetto istruttore della pratica (Responsabile del procedimento) deve essere distinto dal titolare del potere di adozione dell'atto finale.

In particolare:

a) nella trattazione e nell'istruttoria degli atti occorre :

rispettare l'ordine cronologico di protocollo dell'istanza;

predeterminare i criteri di assegnazione delle pratiche ai collaboratori;

rispettare il divieto di aggravio del procedimento;

distinguere, laddove possibile, l'attività istruttoria e la relativa responsabilità dall'adozione dell'atto finale, in modo tale che per ogni provvedimento siano coinvolti più soggetti (es. l'istruttore proponente ed il titolare di Posizione Organizzativa);

b) nella formazione dei provvedimenti, con particolare riguardo agli atti con cui si esercita ampia discrezionalità amministrativa e tecnica, motivare adeguatamente l'atto; l'onere di motivazione è tanto più diffuso quanto è ampio il margine di discrezionalità;

c) nella redazione degli atti, per consentire a tutti coloro che vi abbiano interesse di esercitare con pienezza il diritto di accesso e di partecipazione, attenersi ai principi di semplicità, di chiarezza e di comprensibilità.



- d) nei rapporti con i cittadini, va assicurata la pubblicazione di moduli per la presentazione di istanze, richieste e ogni altro atto di impulso del procedimento, con l'elenco degli atti da produrre e/o allegare all'istanza;
- e) nel rispetto della normativa, occorre comunicare il nominativo del responsabile del procedimento, precisando l'indirizzo di posta elettronica a cui rivolgersi, nonché del titolare del potere sostitutivo;
- f) ai sensi dell'art. 6 bis della L. n. 241/90, come aggiunto dall'art. 1 della L. n. 190/2012, il Dirigente/responsabile/responsabile del procedimento competenti ad adottare i pareri, le valutazioni tecniche, gli atti endoprocedimentali e il provvedimento finale devono astenersi in caso di conflitto di interessi, segnalando ogni situazione di conflitto, anche potenziale;
- g) nell'attività contrattuale:
- rispettare il divieto di frazionamento o innalzamento artificioso dell'importo contrattuale;
 - ridurre l'area degli affidamenti diretti ai soli casi ammessi dalla legge e/o regolamenti;
 - effettuare acquisti di beni e servizi a mezzo CONSIP, del Mercato Elettronico della Pubblica Amministrazione e/o piattaforma regionale di acquisto, come disposto dalle norme;
 - assicurare la rotazione tra le imprese affidatarie dei contratti affidati in economia;
 - assicurare la rotazione tra i professionisti negli affidamenti di incarichi di importo inferiore alla soglia della procedura aperta;
 - assicurare il libero confronto concorrenziale, definendo requisiti chiari ed adeguati di partecipazione alle gare, anche ufficiose, e di valutazione delle offerte;
 - verificare la congruità dei prezzi di acquisto di beni e servizi effettuati al di fuori del Mercato Elettronico della Pubblica Amministrazione;
 - allocare correttamente il rischio di impresa nei rapporti di partenariato;
 - verificare la congruità dei prezzi di acquisto di cessione e/o acquisto di beni immobili o costituzione/cessione di diritti reali minori;
 - validare i progetti definitivi ed esecutivi delle opere pubbliche e sottoscrivere i verbali di cantierabilità;
 - acquisire preventivamente i piani di sicurezza e vigilare sulla loro applicazione;
 - escludere in tutti i contratti la clausola compromissoria (ricorso all'arbitrato);
- h) nella formazione dei regolamenti: applicare la verifica dell'impatto della regolamentazione;
- i) negli atti di erogazione dei contributi, nell'ammissione ai servizi, nell'assegnazione degli alloggi: adottare i necessari regolamenti per l'erogazione dei contributi al fine di predeterminare ed enunciare nell'atto i criteri di erogazione, ammissione o assegnazione. L'elargizione, l'ammissione o l'assegnazione, di competenza del Responsabile di Area, deve rispettare quanto previsto dall'apposito regolamento.
- l) nel conferimento degli incarichi di consulenza, studio e ricerca a soggetti esterni: acquisire la dichiarazione resa dal Responsabile con la quale si attesta la carenza di professionalità interne;
- m) nell'attribuzione di premi ed incarichi al personale dipendente operare con procedure selettive e trasparenti;
- n) nell'individuazione dei componenti delle commissioni di concorso e di gara, acquisire, all'atto dell'insediamento la dichiarazione di non trovarsi in conflitto di interesse, anche potenziale, nonché in rapporti di parentela o di lavoro o professionali con i partecipanti alla gara od al concorso;
- o) nell'attuazione dei procedimenti amministrativi: favorire il coinvolgimento dei cittadini che siano direttamente interessati all'emanazione del provvedimento, nel rispetto delle norme sulla partecipazione e l'accesso, assicurando, quando previsto, la preventiva acquisizione di pareri, osservazioni e la pubblicazione delle informazioni sul sito istituzionale dell'ente.
- p) Per ciascuna tipologia di attività e procedimento a rischio, si dovrà tendere alla "standardizzazione dei processi interni" mediante la redazione di una check-list (lista delle operazioni) contenente per ciascuna fase procedimentale:
- il responsabile del procedimento;



- i presupposti e le modalità di avvio del procedimento;
- i relativi riferimenti normativi (legislativi e regolamentari) da applicare;
- le singole fasi del procedimento con specificazione dei tempi;
- i tempi di conclusione del procedimento;
- la forma del provvedimento conclusivo;
- la modulistica da adottare;
- i documenti richiesti al cittadino/utente/impresa;
- ogni altra indicazione utile a standardizzare e a tracciare l'*iter* amministrativo.

D) MECCANISMI DI CONTROLLO DELLE DECISIONI E DI MONITORAGGIO DEI TERMINI DI CONCLUSIONE DEI PROCEDIMENTI

In una logica di integrazione ed organicità degli strumenti organizzativi, ai fini dei meccanismi di controllo delle decisioni, si assume quale parte integrante del presente documento il Regolamento in materia di controlli interni in applicazione dell'art.3 del D.L. 174/2012, convertito in Legge 213/2012 che disciplina il controllo di regolarità sugli atti. Ai sensi dell'art. 147 del Tuel 267/2000 viene esercitato il controllo di regolarità amministrativa e contabile, da parte del Responsabile di Settore, nella fase preventiva della formazione dell'atto, attraverso il rilascio del parere di regolarità tecnica attestante la regolarità e la correttezza dell'azione amministrativa, su ogni proposta di provvedimento gestionale (proposte di determinazioni, disposizioni, permessi di costruire, autorizzazioni, concessioni, ecc.). Il Dirigente/Responsabile adotta, qualora di sua competenza, il provvedimento finale approvando la proposta del responsabile del procedimento o discostandosene motivatamente. Sulle proposte di deliberazione, formula il proprio parere ai sensi dell'art. 49 del Tuel 267/2000. Il Segretario dell'ente, inoltre, effettua regolarmente i controlli successivi previsti dall'art. 147-bis del TUEL, introdotto dal decreto legge 10 ottobre 2012, n. 174 convertito nella legge 7 dicembre 2012, n. 213, disciplinati nel vigente Regolamento per la disciplina dei controlli interni, in ottemperanza al Decreto Legge 10 ottobre 2012, n. 174.

Salvi i controlli successivi di cui sopra, al fine di prevenire i possibili rapporti illeciti tra privato e pubblico ufficiale, l'Amministrazione assicura l'individuazione dei singoli procedimenti amministrativi garantendo la certezza del rispetto dei tempi procedurali e definendo scrupolosamente l'*iter* del procedimento amministrativo ovvero la redazione della lista delle operazioni da eseguirsi.

A tal fine, con cadenza semestrale i Responsabili in qualità di referenti, comunicano al Responsabile della Prevenzione della Corruzione rendicontazione, per le attività a rischio afferenti il settore di competenza:

- il numero dei procedimenti per i quali non sono stati rispettati gli standard procedurali di cui alla precedente lettera a);
- il numero dei procedimenti per i quali non sono stati rispettati i tempi di conclusione dei procedimenti e la percentuale rispetto al totale dei procedimenti istruiti nel periodo di riferimento;
- la segnalazione dei procedimenti per i quali non è stato rispettato l'ordine cronologico di trattazione.

I responsabili, in particolare, vigilano sull'esecuzione dei contratti di appalto di lavori, beni e servizi, ivi compresi i contratti d'opera professionale, e sull'esecuzione dei contratti per l'affidamento della gestione dei servizi pubblici locali, ivi compresi i contratti con le società in house, con applicazione, se del caso, delle penali, delle clausole risolutive e con la proposizione dell'azione per l'inadempimento e/o di danno.



I responsabili attestano l'avvenuta verifica dell'insussistenza di situazioni, anche potenziali, di conflitto di interessi, nei confronti di collaboratori esterni e di soggetti cui sono stati affidati incarichi di consulenza, ai sensi dell'art. 53 comma 14 del D.Lgs. 165/2001 - INCONFERIBILITA' – INCOMPATIBILITA'

E) OBBLIGHI INERENTI I PROCEDIMENTI AMMINISTRATIVI

Nel sito internet dell'Ente sono resi pubblici i dati più rilevanti riguardanti i procedimenti amministrativi al fine di rendere conoscibili e facilmente accessibili e verificabili gli aspetti tecnici e amministrativi degli stessi. La pubblicazione delle informazioni relative ai procedimenti amministrativi nel sito internet del Comune, costituisce il metodo fondamentale per il controllo, da parte del cittadino e/o utente, delle decisioni nelle materie a rischio di corruzione disciplinate dal presente Piano.

In particolare, al fine di prevenire i possibili rapporti illeciti tra privato e pubblico ufficiale, l'ente assicura l'individuazione dei singoli procedimenti amministrativi garantendo la certezza del **rispetto dei tempi procedurali** e definendo scrupolosamente **l'iter del procedimento amministrativo** ovvero la redazione della lista delle operazioni da eseguirsi. La lista delle operazioni indica, per ciascuna fase procedimentale:

- le norme da rispettare e la interpretazione giurisprudenziale;
- il responsabile del procedimento;
- i tempi di ciascuna fase del procedimento e i tempi di conclusione del procedimento;
- gli schemi (modulistica) tipo.

Il controllo di regolarità amministrativa, da parte del Responsabile in merito al corretto adempimento delle operazioni indicate nella lista, con l'obbligo di eliminare le anomalie riscontrate e/o comunicate dal Responsabile del procedimento prima dell'adozione dell'atto finale.

Il Comune comunica al cittadino, imprenditore, utente, che chiede il rilascio del provvedimento autorizzativo, abilitativo, concessorio oppure qualsiasi altro provvedimento o atto: il nominativo del Responsabile del procedimento e del Responsabile di Servizio competente ad adottare il provvedimento finale, l'Ufficio presso il quale è possibile prendere visione degli atti e dello stato del procedimento, il termine entro il quale sarà concluso il procedimento amministrativo, la pec e l'indirizzo del sito internet dell'Ente, il funzionario dotato di potere sostitutivo. Nel provvedimento finale, inoltre, dovranno essere indicati il tempo previsto per la conclusione del procedimento ed il tempo effettivamente impiegato.

Il Piano delle Performance potrà contenere specifiche batterie di indicatori finalizzate ad approfondire i seguenti elementi concernenti il rispetto dei termini procedurali:

- verifica numero dei procedimenti che hanno superato i tempi previsti sul totale dei procedimenti;
- verifica omogeneità degli illeciti connessi al ritardo;
- verifica controlli/correttivi adottati da parte dei Responsabili di Servizio, volti ad evitare ritardi;
- verifica applicazione del sistema delle sanzioni previsto normativamente, sempre in relazione al mancato rispetto dei termini.

F) MONITORAGGIO DEI RAPPORTI TRA L'AMMINISTRAZIONE E I SOGGETTI ESTERNI



Il Dirigente/responsabile del servizio si assicura che i cittadini e gli imprenditori che si rivolgono all'Ente per ottenere un provvedimento autorizzativo, abilitativo, concessorio o qualsiasi altro provvedimento, provvedano a rilasciare una dichiarazione ove si impegnano a:

- a) comunicare un proprio indirizzo e-mail o pec e un proprio recapito telefonico;
- b) non offrire, accettare o richiedere somme di denaro o qualsiasi altra ricompensa vantaggio o beneficio, sia direttamente che indirettamente tramite intermediari, al fine del rilascio del provvedimento o al fine di distorcere l'espletamento corretto della successiva attività o valutazione da parte dell'Amministrazione;
- c) denunciare immediatamente alle Forze di Polizia ogni illecita richiesta di denaro o altra utilità ovvero offerta di protezione o estorsione di qualsiasi natura che venga avanzata nei confronti di propri rappresentanti o dipendenti, di familiari dell'imprenditore o di eventuali soggetti legati all'impresa da rapporti professionali;
- d) comunicare ogni variazione delle informazioni riportate nei certificati camerali concernenti la compagine sociale;
- e) indicare eventuali relazioni di parentela o affinità sussistenti tra i titolari, gli amministratori, i soci e i dipendenti degli stessi soggetti e i titolari di Posizione organizzativa e i dipendenti dell'amministrazione.

I Responsabili verificano, acquisendo le apposite autocertificazioni previste alla lettera e) di cui sopra l'eventuale sussistenza di rapporti di parentela o affinità esistenti tra i titolari, gli amministratori, i soci e i dipendenti dei soggetti che stipulano con il Comune contratti o che sono interessati a procedimenti di autorizzazione, concessione o erogazione di vantaggi economici, ed i dipendenti e Responsabili

Al fine di consentire l'ottemperanza all'onere di cui al comma precedente da parte degli utenti, il Responsabile del servizio rende disponibili sul sito internet istituzionale adeguata modulistica

G) ASTENSIONE IN CASO DI CONFLITTO DI INTERESSI

Astensione dall'adozione di pareri, di valutazioni tecniche, di atti endoprocedimentali e del provvedimento finale da parte del Responsabile del procedimento e dei titolari degli uffici competenti che si trovino in situazioni nelle quali vi sia conflitto di interesse, anche potenziale, secondo quanto disposto dal D.P.R. 62/2013; il dipendente deve astenersi, inoltre, dal partecipare all'adozione di decisioni o ad attività che possano coinvolgere interessi propri, ovvero dei suoi parenti, affini entro il secondo grado, del coniuge o di conviventi, oppure di persone con le quali abbia rapporti di frequentazione abituale, ovvero di soggetti od organizzazioni con cui egli o il coniuge abbia causa pendente o grave inimicizia o rapporti di credito o debito significativi, ovvero di soggetti od organizzazioni di cui sia tutore, curatore, procuratore od agente, ovvero di enti, associazioni anche non riconosciute, comitati, società o stabilimenti di cui sia amministratore, o gerente o dirigente; il dipendente si astiene in ogni altro caso in cui sussistano gravi ragioni di convenienza; l'inosservanza dell'obbligo di astensione, oltre a costituire causa di illecito disciplinare, può costituire causa di illegittimità dell'atto.

Ai sensi dell'art. 6-bis della L. n. 241/90, così come introdotto dall'art. 1, comma 41, della L. 190/2012, il responsabile del procedimento e i titolari degli uffici competenti ad adottare i pareri, le valutazioni tecniche, gli atti endoprocedimentali e il provvedimento finale devono astenersi in caso di conflitto di interessi, segnalando ogni situazione di conflitto, anche potenziale. Ciascun responsabile di procedimento deve comunicare per iscritto al proprio Dirigente/Responsabile allorché un parente o un affine (a prescindere dal grado), ponga in essere un'istanza volta all'ottenimento di un provvedimento amministrativo che lo vede coinvolto, ovvero allorché sia iniziato l'iter per addivenire ad un rapporto con l'ente, di modo tale che si prenda atto sin da subito di questo aspetto nella dinamica del procedimento ai fini della attribuzione ad altro



dirigente/posizione organizzativa La disciplina si applica anche al responsabile del procedimento e ad ogni altro soggetto che svolge un ruolo all'interno del procedimento il quale ha l'obbligo di segnalarlo al Dirigente /Responsabile che avocherà a sé l'istruttoria o l'affiderà ad altro funzionario.

H) ROTAZIONE ORDINARIA

La rotazione del personale è una misura organizzativa preventiva finalizzata a limitare il consolidarsi di relazioni che possano alimentare dinamiche improprie nella gestione amministrativa, conseguenti alla permanenza nel tempo di determinati dipendenti nel medesimo ruolo o funzione. L'alternanza riduce il rischio che un dipendente pubblico, occupandosi per lungo tempo dello stesso tipo di attività, servizi, procedimenti e instaurando relazioni sempre con gli stessi utenti, possa essere sottoposto a pressioni esterne o possa instaurare rapporti potenzialmente in grado di attivare dinamiche inadeguate.

Il RPC di norma con cadenza triennale procede alla verifica, con il Responsabile del Settore competente, della sussistenza dei presupposti della rotazione degli incarichi negli uffici preposti allo svolgimento delle attività nel cui ambito è più elevato il rischio che siano commessi reati di corruzione nonché alla verifica, ove possibile, della proponibilità al Sindaco di un piano di rotazione per i Responsabili di Settore coinvolti nelle attività a più elevato rischio di corruzione, assicurando la continuità dell'azione amministrativa e facendo salvi impedimenti motivati legati alle caratteristiche dell'organizzazione della Amministrazione. La rotazione è comunque improcedibile se non si rilevano al momento della verifica all'interno dell'Amministrazione almeno due professionalità inquadrati nello stesso profilo dell'incarico oggetto di rotazione, e aventi tutti i titoli culturali e professionali richiesti per ricoprire detto incarico. La rotazione, salvi casi eccezionali, non potrà avvenire con cadenza inferiore ad anni tre.

Nel caso di criticità della applicazione della misura nell'ente in relazione alla carenza di figure professionali fungibili l'organo di indirizzo politico, nella riorganizzazione dei settori o dei processi dovrà comunque tendere alla applicazione di tale misura per assicurare la rotazione tra i responsabili di settore utilizzando ogni modalità organizzativa e di programmazione utile a tal fine (es. formazione).

In ogni caso i Responsabili nell'individuazione del personale cui affidare la Responsabilità di procedimento, dovranno tendere ad assicurare, laddove possibile, in considerazione dell'esiguità del personale a disposizione, la rotazione negli ambiti di attività maggiormente esposti al rischio corruzione, basandosi sui seguenti criteri informativi:

- esclusione di posizioni di conflitto d'interessi (seppur potenziale);
- alternanza periodica del personale sulle diverse tipologie di procedimento (alternanza oggettiva);
- alternanza del personale, evitando – per quanto possibile - che si concentrino sullo stesso funzionario pratiche riconducibili al medesimo soggetto titolare (alternanza soggettiva), laddove le condizioni organizzative dell'Ente lo consentano;
- distinzione tra ruoli d'amministrazione attiva e di controllo.

I Responsabili adotteranno scelte organizzative, che favoriscano una maggior partecipazione delle attività e condivisione delle fasi procedurali fra gli operatori, evitando così l'isolamento di certe mansioni, avendo cura di favorire la trasparenza "interna" delle attività o ancora l'articolazione delle competenze, c.d. "segregazione delle funzioni"(es. suddivisione delle fasi procedurali del controllo e dell'istruttoria con assegnazione mansioni relative a soggetti diversi; Affidare le mansioni riferite al singolo procedimento a più dipendenti in relazione a tipologie di



utenza (es. cittadini singoli/persone giuridiche) o fasi del procedimento (es. protocollazione istanze/istruttoria/stesura provvedimenti/controlli).

I) ROTAZIONE STRAORDINARIA

La rotazione straordinaria, di cui all'art. 16 comma 1 del D.Lgs. 165/2001, è una misura di carattere successivo, al verificarsi di fenomeni corruttivi, nei casi di avvio di procedimenti penali o disciplinari per condotte di natura corruttiva.

I reati presupposto per l'applicazione della misura sono individuati in quelli indicati dall'art. 7 della L. 69/2015, ovvero gli articoli, 317, 318, 319, 319 bis, 319 ter, 319 quater, 320, 321, 322, 322 bis, 346 bis, 353 e 353 bis del codice penale. Il momento del procedimento penale in cui l'Amministrazione deve adottare il provvedimento motivato di eventuale applicazione della misura è individuato nel momento in cui il soggetto viene iscritto nel registro delle notizie di reato di cui all'art. 335 c.p.

Tutti i dipendenti, qualora fossero interessati da procedimenti penali, sono tenuti a segnalare immediatamente all'amministrazione l'avvio di tali procedimenti. Resta ferma la necessità, da parte dell'Amministrazione, prima dell'avvio del procedimento di rotazione, di acquisire sufficienti informazioni atte a valutare l'effettiva gravità del fatto ascritto al dipendente.

L) APPLICAZIONE DEL CODICE DI COMPORTAMENTO DEI DIPENDENTI DELL'ENTE

Costituiscono misure generali di prevenzione, tutte le regole comportamentali contenute nel Codice di comportamento dell'Ente specificativo ed integrativo del Regolamento recante il codice di comportamento dei dipendenti pubblici a norma dell'art. 54 DLGS n. 165/2001 approvato con DPR 16.4.2013 n. 62.

L'Unione Reno Galliera, con deliberazione della Giunta, ha adottato il Codice di comportamento aziendale, che integra e specifica il codice adottato dal Governo (D. P. R. n.62/2013).

Il Codice aziendale, approvato con deliberazione della Giunta dell'Unione n. 2 del 14/01/2014, è stato, successivamente, modificato ed integrato con deliberazione n. 72 del 02/08/2016, e prevede:

A: Individuazione puntuale dei soggetti destinatari dei codici comportamentali;

B: Declinazione delle fattispecie, delle modalità e del tetto valoriale per la percezione delle regalie nell'ambito lavorativo;

C: Individuazione di termini a carattere perentorio per la comunicazione da parte dei dipendenti di attività o informazioni, previste dal Codice nazionale, che potrebbero interferire con l'attività lavorativa;

D: Specificazione delle responsabilità e delle funzioni di vigilanza e monitoraggio sull'attuazione dei Codici comportamentali. Il Codice aziendale verrà monitorato, per l'anno 2021, in tutte le sue parti, con particolare riferimento alla messa in conoscenza dello stesso per i collaboratori o consulenti con qualsiasi tipologia di contratto o incarico e a qualsiasi titolo, e per i collaboratori a qualsiasi titolo di imprese fornitrici di beni, servizi o opere, i quali svolgono la loro attività nelle strutture dell'Ente.

L'ANAC, ai sensi dell'articolo 54 del D. Lgs n. 165 del 2001, ha ritenuto necessario prevedere l'emanazione di nuove Linee guida in materia di Codici di comportamento di carattere generale con il fine "di promuovere un sostanziale rilancio dei codici di comportamento proprio per il valore che essi hanno sia nel guidare le condotte di chi lavora nell'amministrazione e per l'amministrazione verso il miglior perseguimento dell'interesse pubblico, sia come strumento di prevenzione dei rischi di corruzione da armonizzare e coordinare con il P T P C T di ogni amministrazione" (Comunicato ANAC).



Sarà cura di questo Ente avvalendosi del Servizio Unico del Personale attivare l'iter procedurale per procedere ai doverosi adeguamenti che integrino e specifichino i doveri minimi posti dal D.P.R n. 62 del 2013.

M) APPLICAZIONE DELL'ART. 35 BIS DEL DLGS 165/2001 NELLA FORMAZIONE DI COMMISSIONI E ASSEGNAZIONE AGLI UFFICI. EVENTUALI MISURE DI ROTAZIONE STRAORDINARIA

Ai sensi dell'art. 35-bis del D.lgs. 165/2001, così come introdotto dall'art. 1, comma 46 della L. 190/2012, coloro che sono stati condannati, anche con sentenza non passata in giudicato, per i reati previsti nel capo I del titolo II del libro secondo del codice penale:

- a) non possono fare parte, anche con compiti di segreteria, di commissioni per l'accesso o la selezione a pubblici impieghi;
- b) non possono essere assegnati, anche con funzioni direttive, agli uffici preposti alla gestione delle risorse finanziarie, all'acquisizione di beni, servizi e forniture, nonché alla concessione o all'erogazione di sovvenzioni, contributi, sussidi, ausili finanziari o attribuzioni di vantaggi economici a soggetti pubblici e privati;
- c) non possono fare parte delle commissioni per la scelta del contraente per l'affidamento di lavori, forniture e servizi, per la concessione o l'erogazione di sovvenzioni, contributi, sussidi, ausili finanziari, nonché per l'attribuzione di vantaggi economici di qualunque genere.

Il dipendente, sia a tempo indeterminato che a tempo determinato, è tenuto a comunicare all'Ente – non appena ne viene a conoscenza - di essere stato sottoposto a procedimento di prevenzione ovvero a procedimento penale per reati previsti nel capo I del titolo II del libro secondo del codice penale ai fini della tempestiva attivazione da parte dell'ente delle misure necessarie di rotazione straordinaria del personale e delle azioni idonee da intraprendere in relazione al caso specifico. Ogni dirigente/ responsabile monitora la struttura assegnata.

N) VIGILANZA SUL RISPETTO DELLE DISPOSIZIONI IN MATERIA DI INCONFERIBILITÀ E INCOMPATIBILITÀ DI CUI AL DECRETO LEGISLATIVO 8 APRILE 2013, N. 39

All'atto del conferimento dell'incarico, (di amministratore, segretario, dirigente, responsabili delle posizioni organizzative) il soggetto a cui è conferito il nuovo incarico presenta una dichiarazione, sulla insussistenza di una delle cause di inconferibilità di cui al decreto citato. Le dichiarazioni di cui ai commi precedenti sono pubblicate nel sito web comunale. Ogni incaricato, inoltre, è tenuto a produrre, annualmente, dichiarazione sulla insussistenza di una delle cause di incompatibilità ed inconferibilità.

O) VIGILANZA SUL RISPETTO DEGLI OBBLIGHI INERENTI ALL'ADOZIONE DI MISURE DI PREVENZIONE DELLA CORRUZIONE E DI TRASPARENZA RICADENTI SUGLI ENTI DI DIRITTO PRIVATO PARTECIPATI DALL'ENTE

L'Autorità Nazionale Anticorruzione, con propria determina n. 8 del 17 giugno 2015, pubblicata sulla Gazzetta Ufficiale n. 152 del 3 luglio 2015 –, ha emanato Linee Guida per l'attuazione della normativa in materia di prevenzione della corruzione e trasparenza da parte delle società e degli enti di diritto privati controllati e partecipati dalle pubbliche amministrazioni, e con comunicato del Presidente del 25/11/2015 ha chiarito le modalità di attuazione della normativa in materia di prevenzione della corruzione e trasparenza da parte delle società e degli enti di diritto privato controllati e partecipati dalle pubbliche amministrazioni e dagli enti pubblici economici.

Le suddette linee guida attribuiscono alle Amministrazioni pubbliche partecipanti il compito di promuovere l'applicazione della normativa in materia di prevenzione della corruzione e della



trasparenza da parte delle Società partecipate, con particolare riferimento alle società in house, ad esclusione delle società quotate in borsa. Successivamente l'ANAC, con propria deliberazione n. 1134 del 08/11/2017, ha adottato "Nuove linee guida per l'attuazione della normativa in materia di prevenzione della corruzione e trasparenza da parte delle società e degli Enti di diritto privato controllati e partecipati dalle pubbliche amministrazioni e degli enti pubblici economici".

Il responsabile del Servizio Finanziario è tenuto a vigilare sull'effettiva adozione, da parte delle società o altri enti partecipati dal comune, delle misure di prevenzione della corruzione integrative del modello ex l. 231/2001, nonché sulla nomina del Responsabile della prevenzione della corruzione (Rif. Determinazione ANAC n. 1134 del 8/11/2017).

Si richiederà pertanto che i predetti enti e società, in particolare:

- in tema di trasparenza, assicurino la corretta pubblicazione delle informazioni che sono tenute a pubblicare, sul proprio sito web nella apposita Sezione "Società trasparente", ai sensi del D.Lgs. n. 33/2013;
- provvedano alla nomina di un Responsabile per la prevenzione della corruzione e per la trasparenza;
- sottoscrivano un protocollo di legalità;
- adottino misure di prevenzione anche integrative del "modello 231", ove adottato;
- si attengano alla normativa in materia di inconfiribilità od incompatibilità per gli incarichi di amministratore e per gli incarichi dirigenziali di cui al D.Lgs. 39/2013 e comunichino al Comune l'esistenza o l'insorgere di situazioni di inconfiribilità od incompatibilità ex D.Lgs. 39/2013 eventualmente sollevate;

Entro 30 giorni da ogni aggiornamento del PTPCT, i predetti soggetti sono tenuti ad inviare comunicazione al Comune del rispetto degli adempimenti.

Questa Amministrazione svolgerà, anche intervenendo in sede di assemblea dei soci, azione di impulso e vigilanza sulla nomina del RPCT e sull'adozione di misure di prevenzione anche integrative del modello 231.

P) MISURE DI FORMAZIONE. PIANO ANNUALE DI FORMAZIONE IDONEO A PREVENIRE IL RISCHIO DELLA CORRUZIONE

Ricordato che le funzioni inerenti il personale sono conferite all'Unione Reno Galliera e gestite tramite il Servizio Unico del Personale, al fine di rendere più efficienti, efficaci ed economici i processi di formazione del personale per la prevenzione del rischio, il Responsabile per la prevenzione della corruzione e per la trasparenza, sentiti tutti i Responsabili di Area, in sede di conferenza con tutti i Responsabili per la prevenzione della corruzione dei singoli Enti appartenenti all'Unione Reno Galliera, di norma entro il 30 giugno di ogni anno elabora la proposta del piano annuale di formazione inerente le attività a rischio corruzione, che verrà, una volta approvato, organizzato dal Servizio Unico del Personale entro il 31 dicembre, con le risorse finanziarie aggiuntive a quest'ultimo assegnate nel Bilancio di previsione dell'Unione per le predette specifiche attività.

Il piano prevederà una formazione a livello specifico per coloro che sono coinvolti a vario titolo nel monitoraggio e nella attuazione del presente piano di prevenzione della corruzione, mirato a valorizzare le politiche, i programmi e gli strumenti utilizzati per la prevenzione e ad approfondire tematiche settoriali, in relazione al ruolo svolto da ciascun soggetto nell'Amministrazione, nonché una formazione a livello generale, con approccio a livello contenutistico e valoriale, per tutti i destinatari del piano stesso, mirato all'aggiornamento delle competenze ed alle tematiche dell'etica e della legalità.



In particolare, nel piano di formazione si indicano:

- le materie oggetto di formazione corrispondenti alle attività indicate nell'art. 2, nonché sui temi della legalità e dell'etica;
- i dipendenti ed i titolari di posizione organizzativa che svolgono attività nell'ambito delle materie sopra citate;
- le metodologie formative, prevedendo la formazione applicata ed esperienziale (analisi dei rischi amministrativi), con vari meccanismi di azione (analisi dei problemi da visionare, approcci interattivi, soluzioni pratiche ai problemi, ecc.);
- le attività di monitoraggio al fine di verificare i risultati conseguiti.

Il bilancio di previsione dell'Unione deve prevedere le risorse finalizzate a garantire la formazione di cui al precedente comma.

Il Responsabile della prevenzione della corruzione, con la definizione del piano di formazione alla cui proposta concorre, assolve la definizione delle procedure appropriate per selezionare e formare i dipendenti destinati ad operare in settori particolarmente esposti alla corruzione, ai sensi del terz'ultimo periodo del comma 8 dell'art. 1 della L. 190/12

Art. 4 – Misure specifiche

Misure relative al personale – INCONFERIBILITA' – INCOMPATIBILITA' – INCARICHI EXTRAISTITUZIONALI – DIVIETO DI PANTOUFLAGE (avvalendosi del Servizio Unico del Personale):

A: Utilizzo di griglie analitiche per la valutazione dei candidati di procedure selettive, ovvero di strumenti informatici per la correzione di prove a risposta multipla;

B: Aggiornamento di criteri regolamentari per la composizione delle Commissioni e verifica delle incompatibilità, assicurando la rotazione dei ruoli, in particolare sulla presidenza dell'organo;

C: Controlli su richiesta o a campione, ex ante o ex post, anche con l'ausilio dell'Ufficio ispettivo, in riferimento ai soggetti partecipanti a procedure selettive o richiedenti incarichi extraistituzionali o part time;

D: Attivazione di verifiche, anche con l'ausilio dell'Ufficio ispettivo, circa l'eventuale assunzione di cariche societarie o attività professionali in conflitto di interesse, su incarichi amministrativi di vertice e dirigenziali, con particolare attenzione alla veridicità delle dichiarazioni rese dagli interessati sull'insussistenza di cause di inconferibilità ex D.Lgs. 39/2013;

E: Riesame delle autorizzazioni nei confronti dei dipendenti che già svolgono incarichi precedentemente conferiti/autorizzati per la verifica di possibili cause di incompatibilità o di inconferibilità dell'incarico (D.Lgs. 39/2013);

F: Attività successive alla cessazione dal servizio (art. 53 comma 16 ter del D.Lgs. 165/13 novellato) – nelle procedure di scelta del contraente, acquisizione o dichiarazione sostitutiva di atto di notorietà delle imprese interessate, in relazione al fatto di non avere concluso contratti di lavoro subordinato o autonomo e di non avere attribuito incarichi a ex dipendenti, che abbiano esercitato poteri autoritativi negoziali per conto del Comune nei loro confronti, nel triennio successivo alla cessazione del rapporto.

Misure DI REGOLAMENTAZIONE specifiche relative alle procedure di scelta del contraente:

Si procede alla scomposizione del sistema di affidamento nelle seguenti fasi:

- programmazione,
- progettazione della gara,
- selezione del contraente,



- aggiudicazione, stipula del contratto, esecuzione.

All'interno di ciascuna fase sono enunciate le relative misure obbligatorie.

Programmazione

- Obbligo di adeguata motivazione in fase di programmazione in relazione a natura, quantità e tempistica della prestazione;
- indicazione, almeno tre mesi prima della scadenza di contratti aventi per oggetto la fornitura di beni e servizi, delle procedure di aggiudicazione;
- attestazione, da parte del responsabile del procedimento, della ricorrenza dei presupposti di fatto e di diritto che legittimano eventuali affidamenti d'urgenza o proroghe o nuovi affidamenti di lavori, servizi e forniture alle ditte già affidatarie del medesimo od analogo appalto, tenuto conto del Comunicato del Presidente ANAC del 4 novembre 2015 avente ad oggetto "Utilizzo improprio delle proroghe/rinnovi di contratti pubblici".

Progettazione della gara

- Obbligo di motivazione nella determina a contrarre in ordine sia alla scelta della procedura sia alla scelta del sistema di affidamento adottato ovvero della tipologia contrattuale (ad esempio appalto vs. concessione);
- Aggiornamento almeno annuale di bandi e capitolati per verificarne la conformità ai bandi tipo redatti dall'ANAC e il rispetto della normativa anticorruzione;
- Determinazione delle clausole dei bandi di gara nel rispetto dei principi di proporzionalità ed adeguatezza alla tipologia ed all'oggetto della prestazione per la quale la gara è indetta, senza effettuare alcuna indebita limitazione dell'accesso delle imprese interessate presenti sul mercato, favorendo i principi di massima partecipazione e concorrenzialità, e par condicio dei concorrenti;
- Sottoscrizione da parte dei soggetti coinvolti nella redazione della documentazione di gara di dichiarazioni in cui si attesta l'assenza di interessi personali in relazione allo specifico oggetto della gara;
- Utilizzo di clausole standard conformi alle prescrizioni normative con riguardo a garanzie a corredo dell'offerta, tracciabilità dei pagamenti e termini di pagamento agli operatori economici;
- Previsione in tutti i bandi, gli avvisi, le lettere di invito o nei contratti adottati di una clausola risolutiva del contratto a favore della stazione appaltante in caso di gravi inosservanze della normativa anticorruzione e dei codici di comportamento.

Progettazione con specifico riguardo alle procedure negoziate, affidamenti diretti, in economia o comunque sotto soglia comunitaria

- Adeguata motivazione delle procedure atte ad attestare il ricorrere dei presupposti legali per indire procedure negoziate o procedere ad affidamenti diretti da parte del Responsabile della prevenzione della corruzione;
- Adeguata motivazione del rispetto dei principi di rotazione, non discriminazione, parità di trattamento ed adeguata pubblicità tra le imprese affidatarie dei contratti affidati in economia;
- Adeguata motivazione della verifica della congruità dei prezzi di acquisto di beni e servizi effettuati al di fuori del mercato elettronico/Consip;
- Predeterminazione nella determina a contrarre dei criteri che saranno utilizzati per l'individuazione delle imprese da invitare;
- Obbligo di comunicare al Responsabile della prevenzione della corruzione la presenza di ripetuti affidamenti ai medesimi operatori economici in un arco temporale annuale.

Selezione del contraente



- Menzione nei verbali di gara delle specifiche cautele adottate a tutela dell'integrità e della conservazione delle buste contenenti l'offerta;
- Rispetto degli obblighi di tempestiva segnalazione all'ANAC in caso di accertata insussistenza dei requisiti di ordine generale e speciale in capo all'operatore economico;
- Attivazione di verifiche di secondo livello in caso di paventato annullamento e/o revoca della gara;
- Obbligo di segnalazione agli organi di controllo interno di gare in cui sia presentata un'unica offerta valida/credibile;

Aggiudicazione, stipula ed esecuzione del contratto

- Verifica puntuale dei requisiti soggettivi;
- Dichiarazione sostitutiva di atto di notorietà quando obbligatoria ai sensi dell'art. 26, comma 3 e 3 bis, Legge n. 488/1999 ss.mm.ii.;
- Pubblicazione dei risultati della procedura di aggiudicazione entro 30 giorni dall'aggiudicazione del contratto (ossia dalla data della determinazione di aggiudicazione definitiva);
- Costante verifica del rispetto dei tempi di esecuzione;
- Controllo sull'applicazione di eventuali penali per il ritardo;
- Assolvimento dell'obbligo di trasmissione all'ANAC delle varianti;
- Osservanza degli adempimenti in materia di subappalto.

Misure DI REGOLAMENTAZIONE in materia di governo del territorio E DI PIANIFICAZIONE URBANISTICA

Si prendono in considerazione i diversi livelli di pianificazione urbanistica che interessano l'attività dell'Ente, indicando, per ciascuno di essi, le seguenti misure organizzative di prevenzione della corruzione.

1. processi di pianificazione attuativa (Piani attuativi)

a. piani attuativi di iniziativa privata:

- definizione di obiettivi generali in relazione alle proposte del soggetto attuatore con incontri preliminari tra Settore tecnico e organi politici dell'Amministrazione;
- richiesta ai promotori della presentazione di un programma economico finanziario relativo sia alle trasformazioni edilizie che alle opere di urbanizzazione da realizzare, che possa consentire la verifica della fattibilità dell'intervento e la adeguatezza degli oneri economici;
- acquisire informazioni dirette ad accertare il livello di affidabilità dei privati promotori;
- formale attestazione di avvenuta pubblicazione del piano e dei suoi elaborati, da allegare al provvedimento di approvazione;
- motivazione puntuale delle decisioni di accoglimento delle osservazioni che modificano il piano adottato;
- monitoraggio sugli esiti dell'attività istruttoria delle osservazioni presentate dai privati;
- rafforzamento delle misure di controllo attraverso il monitoraggio interno, anche a campione, dei tempi procedurali e dei contenuti degli atti.

b. piani attuativi di iniziativa pubblica

- attento monitoraggio dei piani in variante, quando risultino in riduzione di aree assoggettate a vincoli ablatori;



- c. **convenzioni urbanistiche**
- puntuale verifica degli impegni assunti dal privato per la realizzazione delle opere di urbanizzazione connesse all'intervento, con particolari attività di controllo dei seguenti processi: calcolo degli oneri, individuazione delle opere di urbanizzazione, cessione delle aree necessarie per opere di urbanizzazione primaria e secondaria, monetizzazione delle aree a standard.
- d. **calcolo degli oneri**
- formale attestazione dell'ufficio comunale competente circa l'aggiornamento delle tabelle parametriche e che la determinazione degli oneri è stata effettuata sui valori di legge;
 - controllo degli oneri dovuti;
- e. **individuazione delle opere di urbanizzazione**
- calcolo del valore delle opere da scomputare utilizzando i prezzi regionali e tenendo conto dei prezzi che l'Amministrazione ottiene solitamente in esito a procedure di appalto per la realizzazione di opere analoghe;
 - redazione del progetto di fattibilità tecnica ed economica delle opere di urbanizzazione, previsto dall'art. 1 comma 2 lett. e) D.Lgs. 50/2016, da porre a base di gara, per tutte le opere per cui è ammesso lo sconto;
 - acquisizione di garanzie analoghe a quelle richieste in caso di appalto di opere pubbliche.
- f. **cessione delle aree necessarie per opere di urbanizzazione primaria e secondaria**
- esame delle caratteristiche delle aree dal punto di vista ambientale;
 - monitoraggio di tempi ed adempimenti connessi alla acquisizione gratuita delle aree;
- g. **Monetizzazione delle aree a standard**
- adozione di criteri generali per la individuazione dei casi specifici in cui procedere alla monetizzazione;
 - adozione dei criteri generali per la definizione dei valori da attribuire alle aree, da aggiornare periodicamente;
 - pagamento della monetizzazione contestuale alla stipula della convenzione e, in caso di rateizzazione, prevedere in convenzione idonee garanzie;
- h. **Esecuzione delle opere di urbanizzazione**
- Verifica puntuale della correttezza dell'esecuzione delle opere previste in convenzione, ivi compreso l'accertamento delle qualificazioni delle imprese utilizzate;
 - controllo della comunicazione, da parte del soggetto attuatore, delle imprese utilizzate per la realizzazione delle opere;
 - verifica, secondo tempi programmati, del crono programma e dello stato di avanzamento dei lavori;
 - prevedere in convenzione che la nomina del collaudatore sia effettuata dal Comune, con oneri a carico del privato attuatore;
 - prevedere in convenzione apposite misure sanzionatorie, in caso di ritardata o mancata esecuzione delle opere dedotte in obbligazione.

2. Rilascio e controllo dei titoli edilizi abilitativi

a. Assegnazione delle pratiche per l'istruttoria



- obbligo di dichiarare, da parte dei dipendenti interessati, ogni situazione di potenziale conflitto di interessi;
- b. **Richiesta di integrazioni documentali**
 - controllo a campione delle richieste;
 - monitoraggio delle cause del ritardo nella conclusione formale dell'istruttoria e verifica di quelle pratiche che, in astratto, non presentano oggettiva complessità.
- c. **Controllo dei titoli rilasciati**
 - controllo sulle pratiche edilizie che abbiano interessato un determinato ambito urbanistico, al fine di verificare la omogeneità di applicazione della normativa;
- d. **Vigilanza**
 - definizione dei criteri e modalità di calcolo delle sanzioni amministrative pecuniarie e delle somme da corrispondere a titolo di oblazione, in caso di sanatoria;
 - verifica a campione del calcolo delle sanzioni, con riferimento a tutte le fasce di importo.

Misure DI REGOLAMENTAZIONE specifiche relative alle procedure di concessione ed erogazione di sovvenzioni, contributi, sussidi, ausili finanziari nonché attribuzioni di vantaggi economici di qualunque genere a persone ed enti pubblici e privati.

Predeterminare ed enunciare nell'atto i criteri di erogazione e delle modalità cui l'Amministrazione deve attenersi, a garanzia della par condicio tra i possibili destinatari delle sovvenzioni ed a tutela dell'affidamento dei richiedenti i benefici in questione; tanto la predeterminazione di detti criteri quanto la dimostrazione del loro rispetto in sede di concessione sono rivolti ad assicurare la trasparenza dell'azione amministrativa.

8.1 In data 3 agosto 2017 è entrato in vigore, a seguito dell'emanazione del D.Lgs. n. 117/2017, il Codice del Terzo Settore.

L'art. 56 del Codice consente alle Amministrazioni pubbliche di sottoscrivere, con le organizzazioni di volontariato e le associazioni di promozione sociale, "convenzioni finalizzate allo svolgimento in favore di terzi di attività o servizi sociali di interesse generale, se più favorevoli rispetto al ricorso al mercato".

Allo scopo di omogeneizzare il contenuto degli atti disciplinanti i termini, le modalità e le condizioni di rapporto di collaborazione tra questo Ente e le organizzazioni di volontariato e associazioni di promozione sociale, anche ai fini di un possibile riconoscimento di contributi, è stato predisposto uno schema di convenzione, che assicuri il rispetto di tutti i requisiti previsti dalla nuova disciplina introdotta dal citato decreto legislativo.

Art. 5 – Monitoraggio periodico del rispetto dei tempi procedimentali.

Il rispetto dei termini per la conclusione dei procedimenti costituirà espresso oggetto del controllo di regolarità amministrativa, realizzato ai sensi del Regolamento vigente.

Il monitoraggio avrà cadenza semestrale ed avverrà nei termini previsti per la verifica degli obiettivi del PEG/PDO.

Sono esclusi dal monitoraggio i processi, di cui al precedente art. 2.1, a risposta istantanea o per i quali non è stato rilevato alcun livello di rischio.

Si procederà, relativamente alle Aree facenti parte della struttura burocratica dell'Ente, per l'anno 2021, al monitoraggio dei seguenti processi, già avviato nel corso degli anni precedenti:



SETTORE AFFARI GENERALI:

1. accesso agli atti,
2. notificazione atti,
3. gestione amministrativa funerali,
4. concessione patrocini.

SETTORE SERVIZI INFORMATIVI E CERTIFICATIVI:

1. pratica di immigrazione,
2. iscrizione anagrafica d'ufficio e cambi d'abitazione d'ufficio,
3. pratica di emigrazione su richiesta di altro Comune,
4. cambi di abitazione su istanza di parte,
5. irreperibilità,
6. divorzio breve e separazioni,
7. riconoscimento cittadinanza italiana a seguito di decreto prefettizio,
8. iscrizioni AIRE.

SETTORE PROGRAMMAZIONE E GESTIONE DEL TERRITORIO:

1. permesso di costruire,
2. valutazioni preventive,
3. controllo su SCIA,
4. certificato destinazione urbanistica,
5. piani urbanistici attuativi PUA di iniziativa privata,
6. varianti urbanistiche al RUE,
7. attestazione di conformità igienico sanitaria e di idoneità abitativa all'alloggio,
8. autorizzazione paesaggistica,
9. rilascio di permesso di costruire in sanatoria.

SETTORE RISORSE FINANZIARIE:

1. Formazione ruoli coattivi,
2. gestione rimborsi,
3. discarico somme iscritte a ruolo,
4. diritto interpello in materia tributaria,
5. autotutela in materia tributaria,
6. accertamento con adesione.

Il monitoraggio dei suddetti processi verrà svolto indicando per ogni procedimento:

- il termine normato nel periodo di riferimento;
- la media durata netta (al lordo delle interruzioni e delle sospensioni).

Art. 6 – Tutela del soggetto che segnala illeciti (whistleblowing) avvalendosi dei Servizi Informativi

L'art. 54-bis del Decreto legislativo 30 marzo 2001, n.165, introdotto dalla Legge n.190/2012 e poi modificato dalla Legge n.179/2017 (**Tutela del dipendente pubblico che segnala illeciti - cd . Whistleblower**) introduce le "Disposizioni per la tutela degli autori di segnalazioni di reati o irregolarità di cui siano venuti a conoscenza nell'ambito di un rapporto di lavoro pubblico o privato", il cosiddetto whistleblowing prefiggendosi di combattere ogni possibile forma di discriminazione nei confronti del dipendente che, nel dovere di identificarsi, decide di segnalare un illecito occorso nell'ambito del proprio contesto lavorativo e che vedrà tutelato il suo anonimato in tutto il suo percorso.



“Il pubblico dipendente che, nell'interesse dell'integrità della pubblica amministrazione, segnala al responsabile della prevenzione della corruzione e della trasparenza di cui all'articolo 1, comma 7, della legge 6 novembre 2012, n. 190, ovvero all'Autorità nazionale anticorruzione (ANAC), o denuncia all'autorità giudiziaria ordinaria o a quella contabile, condotte illecite di cui è venuto a conoscenza in ragione del proprio rapporto di lavoro non può essere sanzionato, demansionato, licenziato, trasferito, o sottoposto ad altra misura organizzativa avente effetti negativi, diretti o indiretti, sulle condizioni di lavoro determinata dalla segnalazione. L'identità del segnalante non può essere rivelata. Nell'ambito del procedimento penale, l'identità del segnalante è coperta dal segreto nei modi e nei limiti previsti dall'articolo 329 del codice di procedura penale. Nell'ambito del procedimento dinanzi alla Corte dei conti, l'identità del segnalante non può essere rivelata fino alla chiusura della fase istruttoria. Nell'ambito del procedimento disciplinare l'identità del segnalante non può essere rivelata, ove la contestazione dell'addebito disciplinare sia fondata su accertamenti distinti e ulteriori rispetto alla segnalazione, anche se conseguenti alla stessa. Qualora la contestazione sia fondata, in tutto o in parte, sulla segnalazione e la conoscenza dell'identità del segnalante sia indispensabile per la difesa dell'incolpato, la segnalazione sarà utilizzabile ai fini del procedimento disciplinare solo in presenza di consenso del segnalante alla rivelazione della sua identità...”

La segnalazione è sottratta all'accesso previsto dagli articoli 22 e seguenti della legge 7 agosto 1990, n. 241, e successive modificazioni.

Per dipendente pubblico si intende il dipendente delle amministrazioni pubbliche di cui all'articolo 1, comma 2 del Dlgs 165/2001 ivi compreso il dipendente di cui all'articolo 3 del Dlgs 165/2001, il dipendente di un ente pubblico economico ovvero il dipendente di un ente di diritto privato sottoposto a controllo pubblico ai sensi dell'articolo 2359 del codice civile. La disciplina si applica anche ai lavoratori e ai collaboratori delle imprese fornitrici di beni o servizi e che realizzano opere in favore dell'amministrazione pubblica.

Le tutele non sono garantite nei casi in cui sia accertata, anche con sentenza di primo grado, la responsabilità penale del segnalante per i reati di calunnia o diffamazione o comunque per reati commessi con la denuncia stessa ovvero la sua responsabilità civile, per lo stesso titolo, nei casi di dolo o colpa grave».

Il D.L. n.90/2014 convertito nella legge n.114/2014 con l'art. 19, comma 5 ha stabilito che l'Anac riceve notizie e segnalazioni di illeciti, anche nelle forme di cui all'art. 54 bis del D.lgs n. 165/2001 ed è pertanto chiamata a gestire oltre alle segnalazioni provenienti dai propri dipendenti per fatti illeciti avvenuti all'interno della propria struttura anche le segnalazioni che i dipendenti di altre amministrazioni possono indirizzarle.

L'ANAC con la [determinazione n. 6 in data 28 aprile 2015](#), ha adottato delle linee guida in materia di tutela del dipendente pubblico che segnala illeciti (c.d. Whistleblower) che prevedono procedure per la presentazione e la gestione delle segnalazioni anche informatiche e che promuovono il ricorso a strumenti di crittografia per garantire la riservatezza dell'identità del segnalante e per il contenuto delle segnalazioni e della relativa documentazione.

In ottemperanza alle suddette linee guida l'ANAC si è dotata di un modello gestionale informatizzato idoneo a garantire la tutela della riservatezza del segnalante descritto nell'apposito sito.

L'Unione Reno Galliera per adempiere agli obblighi normativi a tutela della riservatezza del segnalante di cui sopra, in ottemperanza alle suddette linee guida, ha aderito al progetto Whistleblowing PA di Transparency International Italia e del Centro Hermes per la Trasparenza e i Diritti Umani e Digitali, con messa a disposizione di specifica piattaforma informatica.



Pertanto i dipendenti dell'Unione Reno Galliera, di società partecipate o controllate dall'Ente, i collaboratori e consulenti con qualsiasi tipologia di incarico o contratto con l'ente e i dipendenti e collaboratori delle imprese fornitrici e realizzatrici di opere pubbliche dell'ente possono segnalare illeciti di cui siano venuti a conoscenza in ragione del rapporto di lavoro con le tutele di riservatezza di cui all'art. 54 bis del D.lgs 165/2001:

- **alla Autorità giudiziaria e contabile mediante denuncia**
- **ad ANAC** all'indirizzo web <https://servizi.anticorruzione.it/segnalazioni/#/>. A maggior tutela dell'identità del segnalante, l'applicazione è resa disponibile anche tramite rete TOR al seguente indirizzo. <http://bsxsptv76s6cjh7.onion/>. Per accedere tramite rete TOR è necessario dotarsi di un apposito browser disponibile al seguente link <https://www.torproject.org/projects/torbrowser.html.en>. La rete TOR garantisce, oltre alla tutela del contenuto della trasmissione, anche l'anonimato delle transazioni tra il segnalante e l'applicazione, rendendo impossibile per il destinatario e per tutti gli intermediari nella trasmissione avere traccia dell'indirizzo internet del mittente.
al RPCT all'indirizzo web: <https://comunedibentivoglio.whistleblowing.it> indicato sul sito istituzionale dell'ente secondo la procedura di cui al presente piano.

PARTE TERZA

COMPITI DEGLI UFFICI

Art. 7 – I compiti del Responsabile della prevenzione della corruzione e per la trasparenza (RPCT)

Il Responsabile della prevenzione della corruzione e per la trasparenza:

- propone gli aggiornamenti al Piano triennale di prevenzione della corruzione;
- redige, entro il 15/12, o altra data stabilita dall'Anac, per quanto di competenza, la relazione annuale, con pubblicazione sul sito web dell'Amministrazione; la relazione si basa sui rendiconti presentati dai Responsabili di Settore sui risultati realizzati, in esecuzione del Piano triennale;
- sottopone la relazione annuale al controllo del Nucleo di Valutazione per le attività di valutazione dei Responsabili;
- invia alla Giunta la relazione annuale, perché possa proporre azioni correttive a seguito di eventuali criticità emerse;
- cura gli adempimenti relativi alla proposta di rotazione degli incarichi relativi alle attività nei settori ad alto rischio di corruzione, con le modalità di cui al presente Piano;
- propone al Servizio Unico del Personale, secondo quanto disposto dal presente Piano, sentiti i Responsabili di Settore competenti, il personale da inserire nei programmi di formazione;
- svolge i compiti indicati nella circolare del Dipartimento della Funzione Pubblica n. 1 del 2013 ed i compiti di vigilanza sul rispetto delle norme in materia di inconferibilità ed incompatibilità di cui al D.Lgs. n. 39/2013;
- quale responsabile per la trasparenza, svolge una attività di controllo sull'adempimento degli obblighi di pubblicazione previsti dalla normativa vigente;
- quale responsabile per la trasparenza, segnala all'organo di indirizzo politico, al Nucleo di Valutazione, e, nei casi più gravi, all'ufficio disciplinare i casi di mancato o ritardato adempimento degli obblighi di pubblicazione;
- ha facoltà di chiedere agli uffici informazioni sull'esito delle domande di accesso civico, e si occupa dei casi di "riesame" delle domande rigettate.



Al fine di svolgere le funzioni predette, al Responsabile della prevenzione della corruzione sono attribuiti poteri di acquisizione di ogni forma di conoscenza di tutte le attività in essere nell'Ente, anche in fase meramente informale e propositiva; tra le attività va data prevalenza obbligatoria a quelle ritenute sensibili alla corruzione, di cui al precedente art. 2.

Art.8 – Misure di informazione del Responsabile della Prevenzione della Corruzione e per la trasparenza

Il Responsabile della Prevenzione della Corruzione e per la trasparenza riceve ogni semestre, nei termini previsti per la verifica degli obiettivi di PEG/PDO, da ogni Responsabile di Settore/ Titolare di posizione organizzativa competente:

1. l'attestazione di aver rispettato le misure di cui al presente Piano, indicando i casi di scostamento e le relative ragioni;
2. il monitoraggio dei tempi medi dei procedimenti, secondo le modalità stabilite all'art. 9, indicando, per ciascun procedimento nel quale i termini non sono stati rispettati, le motivazioni che giustificano il ritardo, le azioni espletate per eliminare eventuali anomalie, nonché l'elenco dei procedimenti conclusi con un diniego, e l'elenco dei procedimenti per i quali si è resa necessaria una sospensione dei termini per integrazione documentale;
3. l'elenco dei contratti rinnovati o prorogati e le ragioni a giustificazione della proroga o del rinnovo;
4. l'attestazione di avere adempiuto regolarmente, per la parte di loro competenza, agli obblighi di pubblicazione delle informazioni previsti nella parte del Piano relativa alla Trasparenza.

Il Responsabile dei Servizi Finanziari comunica al Responsabile della Prevenzione della Corruzione, ogni semestre, nei suddetti termini, l'elenco dei pagamenti effettuati oltre i termini di legge o di contratto.

Art. 9 – I compiti dei dipendenti /titolari di posizione organizzativa

I Responsabili dell'Ente hanno l'obbligo di assicurare il loro apporto collaborativo al RPCT, anche mediante iniziative propositive, ai fini dell'aggiornamento in modo costante e della attuazione concreta del Piano. Essi, con l'approvazione del presente piano sono individuati i **Referenti** per la prevenzione della corruzione e trasparenza con il compito di curare la tempestiva comunicazione delle informazioni nei confronti del Responsabile del piano.

Ad essi compete, in particolare:

- lo svolgimento dell'attività informativa nei confronti del RPCT e dell'Autorità giudiziaria;
- la partecipazione al processo di gestione del rischio;
- la proposizione delle misure di prevenzione;
- l'assicurazione dell'osservanza del codice di comportamento e la verifica delle ipotesi di violazione;
- l'adozione delle misure gestionali quali l'avvio dei procedimenti disciplinari, la sospensione, la rotazione del personale;
- l'osservanza delle norme contenute nel presente PTPCT;
- la garanzia del tempestivo e regolare flusso delle informazioni da pubblicare ai fini del rispetto dei termini stabiliti dalla legge e dal PTPCT.



I dipendenti che istruiscono un atto o che adottano un provvedimento finale che rientri nelle aree di rischio, qualora riscontrino anomalie, devono darne informazione scritta al Responsabile.

I titolari di posizione organizzativa assicurano, altresì, per i Settori di loro competenza, la vigilanza sulla osservanza del Codice di Comportamento e verificano le ipotesi di violazione, ed adottano le relative misure gestionali.

Art. 10 – I compiti del Nucleo di Valutazione - coordinamento con il ciclo della performance

Il Nucleo di Valutazione verifica la corretta applicazione del Piano di prevenzione della corruzione e per la trasparenza, ed ottempera a tutti gli obblighi sanciti dalla L. 190/12 e posti specificamente in capo all'Organismo medesimo.

Verifica che tutti gli adempimenti, i compiti e le responsabilità inserite nel PTPC siano inseriti nella programmazione strategica ed operativa dell'Ente e nel Piano dettagliato degli obiettivi, in qualità di obiettivi per la valutazione del Segretario Comunale e dei titolari di posizione organizzativa.

Art. 11 – Responsabilità

Il Responsabile della prevenzione della corruzione e per la trasparenza risponde nelle ipotesi previste ai sensi dell'art. 1 commi 12, 13 e 14 della L. 190/12.

Con riferimento alle rispettive competenze, costituisce elemento di valutazione della responsabilità dei dipendenti e dei titolari di posizione organizzativa la mancata osservanza delle disposizioni contenute nel presente piano.

Per le responsabilità derivanti dalla violazione del Codice di Comportamento, si rinvia all'art. 54 del D.Lgs. 165/01; le violazioni gravi e reiterate comportano l'applicazione dell'art. 55 quater comma 1 del D.Lgs. 165/2001.

PARTE QUARTA

CONTROLLI

Questa parte del Piano riguarda gli strumenti che consentono il controllo circa il rispetto delle misure previste nel Piano.

Il processo di gestione del rischio si completa con il monitoraggio finalizzato alla verifica dell'efficacia delle misure di prevenzione adottate e, quindi, alla eventuale individuazione e messa in atto di ulteriori strategie e misure.

Il monitoraggio compete ai medesimi soggetti che partecipano al processo di gestione del rischio, in stretta connessione con il sistema di programmazione e controllo.

Si tratta delle fase più complessa e delicata da gestire, in quanto permette di verificarne lo stato di attuazione, per renderlo uno strumento utile e concreto per la buona amministrazione e per la prevenzione di fenomeni corruttivi.

Il controllo è quindi una azione congiunta e simultanea di più strumenti, e di due livelli di controllo.

Art. 12– Controllo di primo livello

Ciascun titolare di posizione organizzativa è responsabile dell'applicazione e del controllo, nella struttura organizzativa diretta, delle misure previste nel presente Piano.



E' inoltre responsabile dell'applicazione e del controllo, nella struttura organizzativa diretta, delle misure previste in materia di trasparenza e di cui all'Allegato 2.

L'applicazione ed il controllo di primo livello delle misure previste dagli articoli 3 lettere L) , lettera P) ed all'art. 4 (misure specifiche relative al personale) spettano al Responsabile del Servizio Unico del Personale.

Ciascun titolare di posizione amministrativa è responsabile del controllo sui procedimenti penali a carico dei soggetti cui intenda conferire incarichi.

Art. 13 – Controlli di secondo livello.

Il Responsabile della Prevenzione della Corruzione attua i seguenti strumenti di controllo di secondo livello, che integrano il sistema e favoriscono l'uniformità dei comportamenti all'interno dell'Ente:

- Controllo a campione sui provvedimenti dirigenziali secondo il sistema di controllo successivo di regolarità amministrativa, posto sotto la direzione del Segretario , volto a verificare ex post la correttezza e la regolarità dell'azione amministrativa. Il predetto controllo è disciplinato dal Regolamento per l'attuazione dei controlli interni, approvato con deliberazione consiliare n. 2 del 2013, e dai successivi atti di indirizzo disposti dal Segretario ;
- Analisi delle relazioni periodiche dei Responsabili del Settore per l'attuazione delle previsioni del piano e del monitoraggio del rispetto dei tempi di conclusione dei procedimenti, che potranno essere oggetto di verifiche a campione;
- Analisi puntuale delle segnalazioni di illeciti di cui all'art. 6.
- Analisi della sezione del sito web "Amministrazione trasparente", di concerto con il Nucleo di Valutazione;
- Controllo circa l'avvenuta dichiarazione in merito alla insussistenza di eventuali incompatibilità e inconfiribilità in capo ai Responsabili del Settore;
- Comunicazione con gli enti e le società partecipate del Piano, affinché diano riscontro dell'attuazione delle previsioni normative in questione e delle soluzioni adottate, come indicato nel presente Piano

PARTE QUINTA

TRASPARENZA

Art. 14 – Obiettivi strategici della trasparenza

L'Amministrazione ritiene la trasparenza sostanziale della PA e l'accesso civico tra le misure principali per contrastare i fenomeni corruttivi.

Pertanto, intende realizzare i seguenti obiettivi strategici:

- la trasparenza quale reale ed effettiva accessibilità totale alle informazioni concernenti l'organizzazione e l'attività dell'Amministrazione;
- il libero ed illimitato esercizio dell'accesso civico, come potenziato dal D.Lgs. 97/2016, quale diritto riconosciuto a chiunque di ricevere documenti, informazioni e dati.

Tali obiettivi hanno la funzione precipua di indirizzare l'azione amministrativa ed i comportamenti degli operatori verso:



- a) elevati livelli di trasparenza dell'azione amministrativa e dei comportamenti di dipendenti e funzionari pubblici;
- b) lo sviluppo della cultura della legalità e dell'integrità nella gestione del bene pubblico.

Gli obiettivi di trasparenza sostanziale sono stati formulati coerentemente con la programmazione strategica ed operativa e negli strumenti di programmazione di medio periodo ed annuale.

Il sito web istituzionale dell'Ente è il mezzo primario di comunicazione, attraverso il quale l'Amministrazione garantisce un'informazione trasparente ed esauriente circa il suo operato, promuove nuove relazioni con i cittadini, le imprese e le altre PA, pubblicizza e consente l'accesso ai propri servizi, consolida la propria immagine istituzionale.

Ai fini dell'applicazione dei principi di trasparenza ed integrità, l'Ente ha da tempo realizzato un sito internet istituzionale costantemente aggiornato.

Art. 15 – Individuazione dei Responsabili della pubblicazione e dell'aggiornamento dei dati - RASA

1. Ai sensi dell'art 15 del vigente *Regolamento Comunale del procedimento amministrativo e dell'Amministrazione digitale*, gli adempimenti relativi all'inserimento sul sito istituzionale delle informazioni da pubblicare verranno effettuati su richiesta e a cura dei Responsabili dei Settori di riferimento dei singoli procedimenti.
2. Il responsabile delle Pubblicazioni sul sito web ne curerà la pubblicazione entro i due giorni successivi al ricevimento da parte del Settore.
3. Il Responsabile del Settore Terzo, Geometra Massimo Graziani, con decreto sindacale del 31.12.2013, è stato individuato quale responsabile dell'Anagrafe della stazione appaltante (RASA) incaricato della compilazione e dell'aggiornamento dell'Anagrafe Unica delle Stazioni Appaltanti (AUSA) istituita ai sensi dell'art. 33 della L. 221/12. L'inserimento del nominativo del RASA all'interno del Piano è espressamente richiesto come misura organizzativa sulla trasparenza in funzione della prevenzione della corruzione dalla determinazione ANAC n. 831 del 03/08/2016. A seguito del comunicato del Presidente dell'ANAC del 20/12/2017, il RPCT ha verificato che il RASA si è attivato per l'abilitazione del profilo utente di RASA secondo le modalità operative indicate nel comunicato ANAC del 28/10/2013.

Art. 16 – Misure organizzative volte ad assicurare la regolarità e la tempestività dei flussi informativi

1. Il Responsabile della Trasparenza – individuato nel Segretario - pro tempore - assicura il rispetto degli obblighi previsti dall'art 43 del D.Lgs n. 33/2013 attraverso il Regolamento Comunale in materia di Controlli Interni e il Regolamento sul Procedimento Amministrativo e dell'Amministrazione Digitale verificandone periodicamente la regolarità e tempestività dei flussi informativi anche mediante richiesta di specifica attestazione da parte dei Responsabili di Area .

Art. 17 – Sistema di monitoraggio

1. Per promuovere e diffondere sia all'interno sia all'esterno dell'Ente lo sviluppo della cultura della legalità e dell'integrità, si prevede l'utilizzo dei seguenti strumenti:
 - aggiornamento costante del sito



- formazione del personale anche attraverso note/circolari interne e formazione anche unitamente alle tematiche anticorruzione.
- 2. Il piano esecutivo di gestione dell'ente (PEG-PDO) contiene quale obiettivo permanente per ciascuna Area dell'Ente le azioni di realizzazione e di Mantenimento/Aggiornamento delle pubblicazioni sul Sito WEB come declinate nella parte di questo Piano relativa alla Trasparenza.
- 3. La Relazione semestrale del PEG sull'andamento della Gestione redatta a cura del Nucleo di valutazione ed il Report semestrale di gestione degli Obiettivi del PEG, redatto a cura di ciascun Responsabile del Area, trasmessi alla Giunta, dovranno contenere specifici riferimenti in ordine alla attuazione degli obiettivi di trasparenza.

Art. 18 – Strumenti e tecniche di rilevazione dell'effettivo utilizzo dei dati da parte degli utenti della sezione "Amministrazione Trasparente"

1. L'Ente potrà attivare un sistema di reportistica semestrale da trasmettere al Responsabile della Trasparenza al fine di una rilevazione costante degli accessi al sito, che consentirà di ottenere informazioni sia sul gradimento del sito da parte dei visitatori, sia sugli argomenti di maggiore interesse degli utenti.
2. Attraverso i file di log è possibile rilevare
 - il traffico generato
 - la data e l'ora dell'inizio della visita
 - il numero di IP del computer che ha avuto accesso al sito
 - il browser utilizzato dal visitatore
 - la piattaforma utilizzata
 - l'URL di provenienza
3. Con l'utilizzo di strumenti di analisi del traffico è inoltre possibile conoscere:
 - il numero dei visitatori
 - le pagine richieste con maggior frequenza
 - il numero di pagine medio per ogni visita
 - le ore del giorno e i giorni della settimana più utilizzati
 - i browser più utilizzati
 - le piattaforme più utilizzate
 - il paese di origine del visitatore
 - il sito di provenienza
 - i motori di ricerca e le parole chiave utilizzate

Art. 19 – Indicazione dei dati ulteriori che l'amministrazione si impegna a pubblicare, nel rispetto di quanto previsto dall'art. 4, c. 3, del d.lgs. n. 33/2013

1. Costituisce attività permanente l'analisi della situazione dell'Ente in ordine alla quantità e qualità dei dati pubblicati e della struttura della sezione "Amministrazione Trasparente".
2. Al termine dell'analisi dell'esistente sarà possibile orientare l'Ente nella definizione delle priorità per lo sviluppo del sistema di trasparenza e integrità, in relazione:
 - agli eventuali obblighi normativi verso i quali l'Ente si sia dimostrato carente ;
 - alle carenze riscontrate nella completezza informativa, nella qualità e nell'efficacia complessiva degli strumenti adottati;
 - alle risorse ed alle competenze interne disponibili;
 - agli obiettivi strategici perseguiti dall'Amministrazione.



Art. 20– Pubblicità legale ed accesso civico.

1. **Pubblicità Legale.** Si precisa che gli obblighi di pubblicazione, trasparenza e diffusione di cui al presente Programma della Trasparenza **non fanno venire meno** gli obblighi di Pubblicazione previsti da specifiche disposizioni di legge quali in via esemplificativa:
 - Le Pubblicazioni all’Albo Pretorio On-Line (Deliberazioni – Determine – Atti Amministrativi)
 - Le Pubblicazioni sul Sito Web dell’Ente in “**Amministrazione Trasparente**” ai sensi dell’art 29 del DLGS n°50/2016 – (Nuovo Codice dei Contratti) :
 - a) Atti di Programmazione dei Lavori, Opere, Servizi e Forniture.
 - b) Atti relativi ai procedimenti per l’affidamento di appalti pubblici di servizi , lavori ed opere, di concorsi pubblici di progettazione, di concorsi di idee, di concessioni.
 - c) **Entro 48 ore dalla loro adozione** i Provvedimenti di esclusione dalle procedure di affidamento.
Gli atti di Ammissione all’esito delle valutazioni dei requisiti soggettivi, economico-finanziari e tecnico-professionali.
 - d) Gli atti di nomina della Commissione Giudicatrice e i curricula dei componenti.
 - e) Resoconti dei pagamenti effettuati al termine della loro esecuzione.
 - Comunicazioni all’Osservatorio dei contratti sopra i **40.000 €** (art 29 comma 4 del Dlgs n.50/2016)
 - Dati dei contratti (Art 1 comma 32 Legge 190/2012 fatto espressamente salvo dall’art 37 del Dlgs n.33/2013)
2. **Accesso civico** (“semplice”) Consiste nella richiesta da parte del cittadino di documenti per i quali la legge prevede la pubblicazione sul sito. Si differenzia dal diritto di accesso finora configurato dalla legge 241/90(*Accesso Documentale*). Si può estrinsecare nei confronti degli atti la cui pubblicazione sia obbligatoria per la trasparenza. E’ una tutela che la legge garantisce al cittadino contro le amministrazioni reticenti alla trasparenza. Per la sua attivazione non è richiesta alcuna legittimazione soggettiva (es residenza nazionalità etc ..) né alcuna motivazione né alcuna modulistica. E’ gratuita. Entro 30 gg dalla richiesta l’Ente deve provvedere a pubblicare il dato ed a trasmetterlo al richiedente. La mancata risposta è tutelata in esclusiva dal Giudice Amministrativo e comporta la segnalazione al Nucleo di Valutazione.
3. **Accesso civico generalizzato**: Tale nuova tipologia di accesso, delineata nell’art. 5, comma 2 del Dlgs n°33/2013 si traduce in un diritto di accesso non condizionato dalla titolarità di situazioni giuridicamente rilevanti ed avente ad oggetto tutti i dati e i documenti e informazioni detenuti dalle pubbliche amministrazioni, **ulteriori** rispetto a quelli per i quali è stabilito un obbligo di pubblicazione. Tale accesso incontra i limiti del rispetto della tutela degli interessi pubblici e/o privati indicati all’art. 5 bis, commi 1 e 2, e il rispetto delle norme che prevedono specifiche esclusioni (art. 5 bis, comma 3).

E’ istituito il Registro degli accessi.

Art. 21 – Obblighi di comunicazione



Al presente piano è allegato un elaborato recante gli obblighi di pubblicazione, con l'indicazione dei responsabili della trasmissione e della pubblicazione dei documenti e delle informazioni (ALLEGATO 2).

Nell'allegato 2 si ripropongono i contenuti, puntuali e dettagliati, dell'Allegato n. 1 della deliberazione ANAC 28/12/2016 n. 1310.

Rispetto alla deliberazione 1310/2016, le tabelle di questo Piano sono composte da otto colonne, anziché sei.

Infatti, è stata aggiunta la colonna G per poter indicare, in modo chiaro, l'ufficio responsabile delle pubblicazioni previste nelle altre colonne, ed è stata aggiunta la colonna H per l'inserimento di eventuali note esplicative.

Le tabelle recano i dati seguenti:

Colonna A: denominazione delle sotto sezioni di primo livello;

Colonna B: denominazione delle sotto sezioni di secondo livello;

Colonna C: disposizioni normative, aggiornate al D.Lgs. 97/2016, che impongono la pubblicazione;

Colonna D: denominazione del singolo obbligo di pubblicazione;

Colonna E: contenuti dell'obbligo (documenti, dati e informazioni da pubblicare in ciascuna sotto sezione secondo le linee guida dell'ANAC);

Colonna F: periodicità di aggiornamento delle pubblicazioni;

Colonna G: ufficio responsabile della pubblicazione dei dati, delle informazioni e dei documenti previsti nella colonna E, secondo la periodicità prevista in colonna F;

Colonna H: eventuali note esplicative.

Nota ai dati della colonna F

La normativa impone scadenze temporali diverse per l'aggiornamento delle diverse tipologie di informazioni e documenti.

L'aggiornamento delle pagine web di "Amministrazione trasparente" può avvenire "tempestivamente", oppure su base annuale, trimestrale o semestrale. L'aggiornamento di numerosi dati deve essere "tempestivo". Il legislatore non ha però specificato il concetto di tempestività, concetto relativo che può dare luogo a comportamenti anche molto difforni.

Pertanto, al fine di rendere oggettivo il concetto di tempestività, tutelando operatori, cittadini ed amministrazione, si definisce quanto segue:

è tempestiva la pubblicazione di dati, informazioni e documenti quando effettuata entro trenta giorni dalla disponibilità definitiva dei dati, informazioni e documenti.

Nota ai dati della colonna G

L'art. 43 comma 3 del D.Lgs. 33/2013 prevede che "i dirigenti responsabili degli uffici dell'amministrazione garantiscano il tempestivo e regolare flusso delle informazioni da pubblicare, ai fini del rispetto dei termini stabiliti dalla Legge; essi sono individuati nei Responsabili di Settore del Comune, ciascuno per le rispettive competenze.

Art. 22 – L'impatto sul PTPCT della nuova disciplina della tutela dei dati personali

A seguito dell'applicazione, dal 25 maggio 2018, del **Regolamento (UE) 2016/679** del Parlamento Europeo e del Consiglio del 27 aprile 2016 «relativo alla protezione delle persone fisiche con riguardo al trattamento dei dati personali, nonché alla libera circolazione di tali dati e che abroga la direttiva 95/46/CE (Regolamento generale sulla protezione dei dati)» (si seguito RGPD) e, dell'entrata in vigore, il 19 settembre 2018, del **decreto legislativo 10 agosto 2018, n. 101** che adegua il Codice in materia di protezione dei dati personali - decreto legislativo 30 giugno 2003, n. 196 – alle disposizioni del citato Regolamento, si conferma che il trattamento di dati personali da parte dei soggetti pubblici è consentito unicamente se ammesso da una norma di legge o di regolamento.



Pertanto, come esplicitato nell'Aggiornamento 2018 al PNA (cap. 7):

“fermo restando il valore riconosciuto alla trasparenza, che concorre ad attuare il principio democratico e i principi costituzionali di eguaglianza, di imparzialità, buon andamento, responsabilità, efficacia ed efficienza nell'utilizzo di risorse pubbliche, integrità e lealtà nel servizio alla nazione (art. 1, d.lgs. 33/2013), occorre che le pubbliche amministrazioni, prima di mettere a disposizione sui propri siti web istituzionali dati e documenti (in forma integrale o per estratto, ivi compresi gli allegati) contenenti dati personali, verifichino che la disciplina in materia di trasparenza contenuta nel d.lgs. 33/2013 o in altre normative, anche di settore, preveda l'obbligo di pubblicazione”.

“l'attività di pubblicazione dei dati sui siti web per finalità di trasparenza, anche se effettuata in presenza di idoneo presupposto normativo, deve avvenire nel rispetto di tutti i principi applicabili al trattamento dei dati personali contenuti all'art. 5 del Regolamento (UE) 2016/679, quali quelli di liceità, correttezza e trasparenza; minimizzazione dei dati; esattezza; limitazione della conservazione; integrità e riservatezza tenendo anche conto del principio di “responsabilizzazione” del titolare del trattamento. In particolare, assumono rilievo i principi di adeguatezza, pertinenza e limitazione a quanto necessario rispetto alle finalità per le quali i dati personali sono trattati («minimizzazione dei dati») (par. 1, lett. c) e quelli di esattezza e aggiornamento dei dati, con il conseguente dovere di adottare tutte le misure ragionevoli per cancellare o rettificare tempestivamente i dati inesatti rispetto alle finalità per le quali sono trattati (par. 1, lett. d)”.

Il Comune di Bentivoglio, a tal fine:

- adotta le accortezze e le cautele per il rispetto della normativa in materia di protezione dei dati personali nell'attività di pubblicazione sui siti istituzionali per finalità di trasparenza e pubblicità dell'azione amministrativa, coerentemente con quanto previsto dal d.lgs. 33/2013 all'art. 7 bis, co. 4, (*«Nei casi in cui norme di legge o di regolamento prevedano la pubblicazione di atti o documenti, le pubbliche amministrazioni provvedono a rendere non intelligibili i dati personali non pertinenti o, se sensibili o giudiziari, non indispensabili rispetto alle specifiche finalità di trasparenza della pubblicazione»*);
- ha individuato un Responsabile della Protezione dei Dati (RPD/DPO) esterno all'ente (Sistema Susio srl) del quale si avvale per il supporto, la consulenza e la sorveglianza in relazione al rispetto degli obblighi derivanti della normativa in materia di protezione dei dati personali (art. 39 del RGPD).

PARTE SESTA

NORME FINALI

Art. 23 – Recepimento dinamico modifiche Legge 190/12.

Le norme del presente piano recepiscono dinamicamente le modifiche alla Legge n. 190 del 2012, le cui disposizioni si richiamano per quanto in esso non espressamente previsto.

Art. 24– Forme di pubblicità.

Il presente Piano viene tempestivamente pubblicato sul sito istituzionale dell'Amministrazione, all'interno della sezione “Amministrazione trasparente – altri contenuti – corruzione”, ed entro 30 giorni dalla sua approvazione il Responsabile della prevenzione della corruzione provvede a darne conoscenza a tutti i dipendenti in servizio.

Analoga procedura seguirà ad ogni revisione del Piano.

COMUNE DI BENTIVOGLIO
TEL. 051.664.35.11



I SETTORE - SEGRETERIA
segreteria@comune.bentivoglio.bo.it

Il Servizio Associato del Personale provvede a consegnare ad ogni dipendente neo assunto copia del Piano per la prevenzione della corruzione unitamente al Codice di Comportamento, ed eventuali modifiche ed integrazioni.