



COMUNE DI BENTIVOGLIO

**PIANO TRIENNALE DI PREVENZIONE DELLA CORRUZIONE E
PER LA TRASPARENZA - Legge 6 novembre 2012, n. 190 –
TRIENNIO 2020 – 2022**



COMUNE DI BENTIVOGLIO

Allegato alla deliberazione della Giunta Comunale n. 7 del 27/01/2020

PIANO TRIENNALE DI PREVENZIONE DELLA CORRUZIONE E PER LA TRASPARENZA - Legge 6 novembre 2012, n. 190 – TRIENNIO 2020 – 2022

Sommario

PARTE PRIMA - NORME GENERALI

PARTE SECONDA - MISURE DI PREVENZIONE DEL RISCHIO DI CORRUZIONE

PARTE TERZA - COMPITI DEGLI UFFICI

PARTE QUARTA – CONTROLLI

PARTE QUINTA - TRASPARENZA

PARTE SESTA - NORME FINALI

Allegati

1. REGISTRO DEI RISCHI

2. TRASPARENZA – OBBLIGHI DI PUBBLICAZIONE



COMUNE DI BENTIVOGLIO

PARTE PRIMA

NORME GENERALI

Art. 1 – Premessa

Il presente documento rappresenta il Piano Triennale per la prevenzione della corruzione e della trasparenza (di seguito anche PTPCT) del Comune di Bentivoglio, elaborato dal Segretario Comunale - in qualità di Responsabile della prevenzione della corruzione e della trasparenza, (di seguito anche RPCT) , ai sensi del comma 7 dell'art. 1 della L. 190/12, per il triennio 2020 – 2022, ed approvato dalla Giunta Comunale.

L'aggiornamento è frutto anche di un confronto tra i Responsabili della prevenzione della corruzione e della trasparenza degli Enti aderenti all'Unione di comuni "Reno Galliera", allo scopo di omogeneizzare, fatte salve le dovute specificità, le modalità organizzative, il procedimento ed i contenuti essenziali del Piano medesimo.

Il sesto aggiornamento del PTPCT è coerente con il Piano Nazionale Anticorruzione 2019,(di seguito anche PNA), approvato dall'Autorità nazionale anticorruzione ANAC con delibera n. 1064 del 13/11/2019, che costituisce atto di indirizzo per l'approvazione del PTPCT da parte dei Comuni.

In virtù di quanto indicato dall'ANAC, il PNA 2019 assorbe e supera tutte le parti generali dei precedenti PNA e relativi aggiornamenti, lasciando in vigore le sole parti speciali che si sono succedute nel tempo

Proseguendo nell'esperienza maturata negli anni precedenti, il PTPCT fornisce una valutazione del livello di esposizione delle amministrazioni al rischio di corruzione e indica gli interventi organizzativi (cioè le misure) volti a prevenire il medesimo rischio (art. 1, comma 5, legge 190/2012).

La progettazione e l'attuazione del processo di gestione del rischio corruttivo si svolge secondo i seguenti principi guida: principi strategici; principi metodologici; principi finalistici (PNA 2019).

Principi strategici:

1) Coinvolgimento dell'organo di indirizzo politico-amministrativo: l'organo di indirizzo politico amministrativo deve assumere un ruolo attivo nella definizione delle strategie di gestione del rischio corruttivo e contribuire allo svolgimento di un compito tanto importante quanto delicato, anche attraverso la creazione di un contesto istituzionale e organizzativo favorevole che sia di reale supporto al RPCT.

2) Cultura organizzativa diffusa di gestione del rischio: la gestione del rischio corruttivo non riguarda solo il RPCT ma l'intera struttura organizzativa. A tal fine, occorre sviluppare a tutti i livelli organizzativi una responsabilizzazione diffusa e una cultura consapevole dell'importanza del processo di gestione del rischio e delle responsabilità correlate. L'efficacia del sistema dipende anche dalla piena e attiva collaborazione della dirigenza, del personale non dirigente e degli organi di valutazione e di controllo.

3) Collaborazione tra amministrazioni: la collaborazione tra pubbliche amministrazioni che operano nello stesso comparto o nello stesso territorio può favorire la sostenibilità economica e organizzativa del processo di gestione del rischio, anche tramite la condivisione di metodologie, di esperienze, di sistemi informativi e di risorse. Occorre



COMUNE DI BENTIVOGLIO

comunque evitare la trasposizione “acritica” di strumenti senza una preventiva valutazione delle specificità del contesto.

Principi metodologici:

1) prevalenza della sostanza sulla forma: il sistema deve tendere ad una effettiva riduzione del livello di rischio di corruzione. A tal fine, il processo non deve essere attuato in modo formalistico, secondo una logica di mero adempimento, bensì progettato e realizzato in modo sostanziale, ossia calibrato sulle specificità del contesto esterno ed interno dell'amministrazione.

2) Gradualità: le diverse fasi di gestione del rischio, soprattutto nelle amministrazioni di piccole dimensioni o con limitata esperienza, possono essere sviluppate con gradualità, ossia seguendo un approccio che consenta di migliorare progressivamente e continuativamente l'entità o la profondità dell'analisi del contesto (in particolare nella rilevazione e analisi dei processi) nonché la valutazione e il trattamento dei rischi.

3) Selettività: al fine di migliorare la sostenibilità organizzativa, l'efficienza e l'efficacia del processo di gestione del rischio, soprattutto nelle amministrazioni di piccole dimensioni, è opportuno individuare le proprie priorità di intervento, evitando di trattare il rischio in modo generico e poco selettivo. Occorre selezionare, sulla base delle risultanze ottenute in sede di valutazione del rischio, interventi specifici e puntuali volti ad incidere sugli ambiti maggiormente esposti ai rischi, valutando al contempo la reale necessità di specificare nuove misure, qualora quelle esistenti abbiano già dimostrato un'adeguata efficacia.

4) Integrazione: la gestione del rischio è parte integrante di tutti i processi decisionali e, in particolare, dei processi di programmazione, controllo e valutazione. In tal senso occorre garantire una sostanziale integrazione tra il processo di gestione del rischio e il ciclo di gestione della performance. A tal fine, alle misure programmate nel PTPCT devono corrispondere specifici obiettivi nel Piano della Performance e nella misurazione e valutazione delle performance organizzative e individuali si deve tener conto dell'attuazione delle misure programmate nel PTPCT, della effettiva partecipazione delle strutture e degli individui alle varie fasi del processo di gestione del rischio, nonché del grado di collaborazione con il RPCT.

5) Miglioramento e apprendimento continuo: la gestione del rischio va intesa, nel suo complesso, come un processo di miglioramento continuo basato sui processi di apprendimento generati attraverso il monitoraggio e la valutazione dell'effettiva attuazione ed efficacia delle misure e il riesame periodico della funzionalità complessiva del sistema di prevenzione.

Principi finalistici:

1) Effettività: la gestione del rischio deve tendere ad una effettiva riduzione del livello di esposizione dell'organizzazione ai rischi corruttivi e coniugarsi con criteri di efficienza e efficacia complessiva dell'amministrazione, evitando di generare oneri organizzativi inutili o ingiustificati e privilegiando misure specifiche che agiscano sulla semplificazione delle procedure e sullo sviluppo di una cultura organizzativa basata sull'integrità.

2) Orizzonte del valore pubblico: la gestione del rischio deve contribuire alla generazione di valore pubblico, inteso come il miglioramento del livello di benessere delle comunità di



COMUNE DI BENTIVOGLIO

riferimento delle pubbliche amministrazioni, mediante la riduzione del rischio di erosione del valore pubblico a seguito di fenomeni corruttivi.

Infine, si precisa che la violazione da parte dei dipendenti delle misure di prevenzione previste nel PTPCT è fonte di **responsabilità disciplinare** (legge 190/2012, art. 14). Tale previsione è confermata dall'art. 44 della legge 190/2012 che stabilisce che la violazione dei doveri contenuti nel codice di comportamento, compresi quelli relativi all'attuazione del PTPCT, è fonte di responsabilità disciplinare.

Come da prassi consolidata, l'adozione del piano è stata preceduta dalla consultazione preventiva interna inoltrata a tutto il personale dell'Ente e dalla pubblicazione di un avviso pubblicato sul sito istituzionale dell'Ente, con il quale cittadini, anche attraverso le organizzazioni e le associazioni portatrici di interessi collettivi, sono stati invitati a presentare proposte e/o osservazioni ai fini dell'aggiornamento del PTPCT 2019/2021.

Attività di Monitoraggio

In linea generale si ritiene che i precedenti piani triennali della prevenzione della corruzione e della trasparenza, approvati da questo Ente siano idonei al raggiungimento delle finalità cui sono preposti, ma è opportuno proseguire l'azione di miglioramento della qualità sul fronte delle misure di attenuazione del rischio adottate e dei relativi livelli di controllo.

Si ritiene, inoltre, che vada sempre di più rafforzato e migliorato il collegamento tra il sistema di programmazione, sistema dei controlli, obblighi di trasparenza e piano dettagliato degli obiettivi, per creare un sistema di amministrazione in grado di assicurare, con maggiore facilità, comportamenti interni finalizzati a prevenire attività illegittime ed illecite, senza in alcun modo pregiudicare l'efficienza e l'efficacia dell'azione amministrativa. Si opererà quindi per rendere sempre più stringenti i rapporti tra PTPCT ed i documenti programmatici e di monitoraggio per la valutazione delle performance.

Questo Ente, con deliberazione della Giunta n.110 del 12/12/2017, ha aderito alla Rete per l'integrità e la trasparenza costituita dalla Regione Emilia Romagna, ai sensi dell'articolo 15 della Legge regionale n. 18/2016, alle cui iniziative il RPCT ha partecipato; la condivisione di questa esperienza ha permesso e permetterà per il futuro di assicurare alle iniziative previste nel Piano una maggiore efficacia. Il Gruppo di lavoro "Descrizione contesto esterno" ha dato un sensibile supporto all'analisi del contesto esterno, che viene recepita, nella sua sostanza, in questo documento.

Art. 1 .1 – Analisi del contesto

Il contesto di riferimento in cui opera questo Ente determina la tipologia dei rischi da prendere in considerazione. Mediante la considerazione del contesto di riferimento, si effettua una prima valutazione "sintetica" del profilo di rischio dell'Ente, al fine di rendere poi più concreta ed operativa la valutazione dei rischi condotta in modo analitico, con riferimento a specifici pericoli ed ai procedimenti che sono stati mappati. L'Ente focalizza quindi la propria attenzione solo su fattispecie di rischio che, per quanto improbabili, presentano una ragionevole verosimiglianza.



COMUNE DI BENTIVOGLIO

Contesto esterno

Per quanto concerne il contesto esterno, l'Ente opera sul territorio di Bentivoglio, che fa parte dell'Unione dei Comuni Reno Galliera. Il contesto territoriale è un contesto fortemente sviluppato sotto il profilo economico e sociale; il contesto socio economico di riferimento non presenta particolare profili di rischio con riferimento a fenomeni di criminalità organizzata, o ad infiltrazioni di tipo mafioso.

Il Comune è ente pubblico territoriale di diritto pubblico, con struttura contabile amministrativa regolata dalla Legge. I flussi finanziari transitano su conti del Tesoriere tali da assicurare la tracciabilità, in conformità alle vigenti disposizioni di contabilità pubblica; il patrimonio è costituito dagli immobili in dotazione per lo svolgimento della propria missione strategica.

1.2 Analisi del contesto regionale

Per far comprendere a quali tipi di eventi corruttivi l'Amministrazione sia maggiormente esposta, è necessario riportare una serie di informazioni sulle caratteristiche del contesto ambientale (dinamiche economiche, sociali, criminologiche e culturali del territorio) e della sua organizzazione interna.

Nei paragrafi che seguono sono riportati alcuni dati informativi che si ritengono a tal fine significativi.

Si ribadisce che il capitolo 1.3, "*Analisi del contesto esterno*", costituisce il prodotto di una collaborazione interistituzionale, nell'ambito della "Rete per l'Integrità e la Trasparenza", per condividere, tra tutti i "Responsabili della prevenzione della corruzione e Trasparenza" degli enti aderenti, documenti e criteri di riferimento per la descrizione del contesto, socio-economico e criminologico, del territorio regionale Emiliano - Romagnolo, in fase di aggiornamento dei Piani Triennali di Prevenzione della Corruzione e della Trasparenza (PTPCT) delle amministrazioni.

1.3 Analisi del contesto esterno

1.3.1 Scenario economico-sociale a livello regionale

Il rallentamento dell'economia mondiale e, in particolare, del commercio estero a livello globale, sta penalizzando in misura più sensibile i Paesi a maggior vocazione export, Germania e Italia su tutti. E, all'interno del nostro Paese, sono le regioni più attive sui mercati esteri a essere maggiormente esposte alle incertezze e alle fragilità che caratterizzano lo scenario internazionale. **L'Emilia-Romagna - seconda regione italiana per valore delle esportazioni e tra le prime regioni d'Europa per export per abitante** – sembra corrispondere all'identikit della regione a forte rischio di "contagio internazionale". A ciò si aggiunge l'ormai trentennale ritardo con cui viaggia il "treno Italia" rispetto alle altre nazioni, croniche lacune strutturali e un'endemica debolezza della domanda interna contribuiscono a posizionare il nostro Paese agli ultimi posti al mondo per crescita economica. Eppure, nonostante questo scenario sfavorevole, il 2019 per l'economia dell'Emilia-Romagna dovrebbe chiudersi positivamente ed essere archiviato come un altro anno di crescita per l'economia regionale. Crescita a ritmo non sostenuto,



COMUNE DI BENTIVOGLIO

con alcuni diffusi segnali di rallentamento, tuttavia sufficiente **per confermare l'Emilia-Romagna al vertice delle regioni italiane per incremento del PIL nel 2019 e anche per il 2020. Esattamente come era avvenuto nel 2018, ancora locomotiva dell'arrancante "treno Italia"**. Secondo gli "scenari per le economie locali" di Prometeia, aggiornati a ottobre 2019, la crescita del prodotto interno lordo a fine 2019 rispetto all'anno precedente dovrebbe risultare pari allo 0,5 per cento, mentre per il 2020 si prevede un tasso di incremento più consistente (+1,1 per cento). È il settore delle costruzioni a contribuire maggiormente alla crescita del valore aggiunto regionale con una variazione nel 2019 rispetto al 2018 che dovrebbe attestarsi attorno al 3,9 per cento, mentre per industria e servizi si prevede un aumento dello 0,3 per cento. A sostenere il manifatturiero sono, ancora una volta, le esportazioni previste in crescita del 5 per cento. Variazione positiva anche per gli investimenti (+2,9 per cento), la domanda interna segnerà a fine anno un +1,1 per cento.

Buone notizie sul fronte occupazionale, si rafforza la dinamica evidenziata negli ultimi anni, **nel 2019 il numero degli occupati è stimato in aumento di un ulteriore 2 per cento. Contestualmente il tasso di disoccupazione si ridurrà al 5,2 per cento nel 2019 e al 5,0 per cento nel 2020.**

a) Il sistema imprenditoriale

Al **30 settembre 2019** le **imprese attive** in Emilia-Romagna erano poco più di 400mila, 2.875 in meno rispetto allo stesso periodo dell'anno precedente (-0,7 per cento), a fronte di un aumento del numero degli addetti nelle imprese dell'1,9 per cento. Una flessione del tessuto imprenditoriale che non va interpretata negativamente in quanto associata a una crescita occupazionale e, quindi, a un rafforzamento delle imprese esistenti.

Le **aziende straniere** in Emilia-Romagna sono oltre 49mila, il 12 per cento del totale delle imprese regionali, il 2 per cento in più rispetto all'anno precedente. Si conferma la dinamica che vede il calo delle imprese con titolare italiano e la crescita degli stranieri che avviano un'attività imprenditoriale.

Gli imprenditori con nazionalità estera maggiormente presenti in regione provengono dalla Cina che lo scorso anno ha sopravanzato il Marocco, quest'ultimo nel 2019 superato anche dall'Albania. Servizi alla persona, commercio, ristorazione e attività manifatturiere (comparto della moda) i settori di maggior interesse per le quasi 5mila imprese cinesi. Sembra essersi esaurita l'ondata di nuova imprenditoria creata da nordafricani (Marocco, Tunisia, Egitto), cresce la componente asiatica e quella dell'Europa orientale.

Le **imprese femminili** costituiscono oltre un quinto del tessuto imprenditoriale regionale, il 14 per cento dell'occupazione. Nell'ultimo anno il numero delle imprese femminili è rimasto pressoché invariato, mentre nel lungo periodo si è registrata una modesta crescita. Le imprese femminili ottengono risultati migliori rispetto alle altre anche sul fronte occupazionale, con una crescita più consistente sia nell'ultimo anno che nel lungo periodo. Variazioni ancora negative per quanto riguarda le **imprese giovanili**, diminuite nell'ultimo anno del 2 per cento in termini di aziende, mentre l'occupazione è cresciuta del 2 per cento. Il calo del numero delle imprese giovanili va correlato sia all'andamento demografico della popolazione, sia al basso tasso di disoccupazione regionale; a differenza di quanto avviene in altre parti del Paese la possibilità di trovare un lavoro alle dipendenze disincentiva scelte volte all'autoimprenditorialità.

I dati sulla demografia d'impresa suddivisi per **settore** confermano e prolungano le dinamiche in atto da alcuni anni. Vi sono alcuni comparti interessati da una progressiva



COMUNE DI BENTIVOGLIO

riduzione del numero di imprese, in particolare l'agricoltura, le costruzioni e il manifatturiero. In calo anche il commercio, flessione contenuta dalla crescita al suo interno della componente più rivolta al turismo, in particolare le attività legate all'alloggio e alla ristorazione. Crescono i servizi, sia quelli rivolti alle imprese sia quelli alle persone.

b) Lo stato dell'occupazione

Secondo l'indagine Istat sulle forze di lavoro, i primi nove mesi del 2019 si sono chiusi positivamente per l'occupazione in regione. Tra gennaio e settembre l'**occupazione** dell'Emilia-Romagna è mediamente ammontata a circa 2.031.000 persone, vale a dire oltre 26.000 occupati in più rispetto all'analogo periodo del 2017, per **un incremento dell'1,3 per cento.**

Il **tasso disoccupazione**, che misura l'incidenza delle persone in cerca di occupazione sul totale delle forze di lavoro (cioè di coloro che hanno un lavoro o lo cercano attivamente), nei primi nove mesi del 2019 è stato pari al 5,4 per cento **in discesa rispetto all'analogo periodo del 2018**, quando era pari al 5,7 per cento.

Il **tasso di occupazione**, che misura il peso delle persone che tra i 15 ed i 64 anni lavorano sulla popolazione complessiva della medesima fascia d'età, nei primi nove mesi del 2019 **ha raggiunto il 70,4 per cento.** Nello stesso periodo del 2018 il valore era pari a 69,6 per cento.

Da **punto di vista del genere** va notato come i buoni dati sull'occupazione dell'Emilia-Romagna derivino anche dall'elevata partecipazione al mercato del lavoro della componente femminile. Nei primi nove mesi dell'anno il tasso di occupazione femminile è stato del 64 per cento, in crescita rispetto all'anno precedente, 62,7 per cento. Il tasso di disoccupazione femminile si è attestato al 6,7 per cento (6,9 per cento nel 2018).

Le ore di **cassa integrazione** autorizzate nei primi 10 mesi del 2019 risultano in aumento rispetto allo stesso periodo del 2019 (27 per cento in più). Cresce il ricorso alla cassa straordinaria nel manifatturiero e soprattutto nell'edilizia, per le artigiane aumenta considerevolmente la cassa integrazione in deroga.

c) La qualità del credito

Secondo i dati provvisori forniti dalla Banca d'Italia, **la consistenza dei prestiti bancari concessi al complesso dell'economia regionale a fine settembre 2019 risultava in espansione dello 0,7 per cento** rispetto allo stesso periodo dell'anno precedente. Dal punto di vista settoriale, continua l'espansione del credito concesso alle famiglie consumatrici (+3,4 per cento) mentre si registra una contrazione di quello accordato alle famiglie produttrici (-2,3 per cento). Per il settore delle imprese si nota una contrapposizione netta tra gli andamenti delle medio grandi (+0,5 per cento) e quelle piccole (-3,1 per cento). **Per quel che riguarda la qualità del credito, nei primi nove mesi del 2019 è proseguito il graduale miglioramento del credito erogato all'economia regionale.**

I rapporti tra banca ed impresa in Emilia-Romagna sono tradizionalmente oggetto di analisi dall'Osservatorio sul credito che Unioncamere Emilia-Romagna e le Camere di commercio attive in regione realizzano congiuntamente dal 2009.

La lenta marcia verso il miglioramento sembra essersi fermata nel primo semestre 2019. In particolare, la battuta d'arresto appare più evidente per quel che riguarda i parametri di costo del finanziamento. **Il livello di soddisfazione risulta in particolare contrazione nei confronti del costo complessivo del credito e relativamente alla soddisfazione**



COMUNE DI BENTIVOGLIO

rispetto alle garanzie richieste. In termini settoriali, i comparti che riportano una situazione migliore rispetto alla media sono meccanica e alimentare, moda mentre quelli che riportano una situazione meno favorevole sono le costruzioni e il commercio.

Quadro di sintesi. L'economia regionale nel 2019

Il rallentamento dell'economia mondiale e, in particolare, del commercio estero a livello globale, sta penalizzando in misura più sensibile i Paesi a maggior vocazione export, Germania e Italia su tutti. E, all'interno del nostro Paese, sono le regioni più attive sui mercati esteri a essere maggiormente esposte alle incertezze e alle fragilità che caratterizzano lo scenario internazionale.

L'Emilia-Romagna - seconda regione italiana per valore delle esportazioni e tra le prime regioni d'Europa per export per abitante – sembra corrispondere all'identikit della regione a forte rischio di “contagio internazionale”. A ciò si aggiunge l'ormai trentennale ritardo con cui viaggia il “treno Italia” rispetto alle altre nazioni, croniche lacune strutturali e un'endemica debolezza della domanda interna contribuiscono a posizionare il nostro Paese agli ultimi posti al mondo per crescita economica.

Eppure, nonostante questo scenario sfavorevole, il 2019 per l'economia dell'Emilia-Romagna dovrebbe chiudersi positivamente ed essere archiviato come un altro anno di crescita per l'economia regionale¹. Crescita a ritmo non sostenuto, con alcuni diffusi segnali di rallentamento, tuttavia sufficiente per confermare l'Emilia-Romagna al vertice delle regioni italiane per incremento del PIL nel 2019 e anche per il 2020. Esattamente come era avvenuto nel 2018, ancora locomotiva dell'arrancante “treno Italia”.

I dati di consuntivo già acquisiti, ancora parziali e relativi ai primi nove mesi dell'anno, compongono un'immagine della regione difficile da decifrare attraverso le chiavi di lettura che siamo soliti utilizzare.

Le tradizionali classificazioni settoriali, geografiche o per classe dimensionale restituiscono una fotografia parziale e a volte distorta di quanto sta avvenendo. Al tempo stesso, il più delle volte mancano strumenti (dati) e filtri adeguati per scattare la fotografia in modo differente.

Ne è un esempio l'analisi delle società manifatturiere, il settore di appartenenza è sempre meno esplicativo, come evidenziato da un recente studio di Unioncamere Emilia-Romagna a marcare la differenza tra chi cresce e chi no è la capacità di competere sui mercati esteri, di innovare, di investire nel capitale umano. La stessa voce “industria manifatturiera” sembra definire confini operativi ormai cancellati, sono sempre più numerose le aziende industriali che realizzano quote importanti del proprio valore aggiunto ibridando attività produttive con servizi caratteristici del terziario.

Tuttavia, i nostri criteri classificatori insistono sul comparto in cui opera l'impresa, non su come svolge la propria attività. Se per alcune analisi è possibile tentare di costruire paradigmi di classificazione differenti, per altre elaborazioni i dati a disposizione non lo consentono.

¹ Le previsioni sulla crescita delle regioni italiane sono elaborazioni Unioncamere Emilia-Romagna su dati Prometeia, “scenari delle economie locali”, edizione di ottobre 2019



COMUNE DI BENTIVOGLIO

Anche il nostro rapporto sull'economia regionale sconta questo limite, i numeri presenti e futuri sono raccolti in capitoli settoriali, le tabelle contengono valori medi che sempre meno riescono ad essere sintesi efficace dell'andamento dell'aggregato che dovrebbero rappresentare. Una "crisi di rappresentanza" della statistica – e non solo della statistica - che riflette un'economia e una società che si stanno trasformando seguendo percorsi inediti e con velocità mai sperimentata in passato.

Un primo tuffo all'interno delle pagine e dei numeri del rapporto può aiutare a comprendere meglio questa "crisi di rappresentanza" della statistica.

Le indagini congiunturali settoriali, realizzate dal sistema delle Camere di commercio e relative ai primi nove mesi dell'anno, alternano segnali di rallentamento ad altri più confortanti. In flessione la produzione dell'industria manifatturiera, con difficoltà crescenti per le aziende più piccole e quelle artigiane. Tuttavia, aumentano esportazioni e occupazione, come confermato anche dai dati Istat, a ulteriore testimonianza che l'andamento del comparto non può essere spiegato dal dato aggregato ma occorre guardare ai comportamenti delle singole imprese.

La stessa chiave interpretativa dovrebbe guidare nella lettura delle altre dinamiche settoriali. Prosegue il calo del settore del commercio, a soffrire sono i piccoli esercizi commerciali mentre tiene la grande distribuzione. Cresce il settore delle costruzioni, l'agricoltura sembra presentare più ombre che luci, il turismo protrae la sua fase espansiva aumentando arrivi e presenze.

Tendenze di fondo, numeri medi che solo parzialmente riescono a misurare la crescita esponenziale del commercio elettronico, della rigenerazione urbana, delle nuove frontiere dell'agricoltura, dell'effetto Airbnb sul turismo, solo per fare alcuni esempi.

Uscendo dalla logica meramente settoriale, export ed occupazione sono le prime voci narranti un'economia regionale in espansione. Nei primi nove mesi dell'anno le esportazioni sono cresciute del 4,8 per cento, l'occupazione nello stesso arco temporale conta oltre 26mila lavoratori in più, la disoccupazione scende ulteriormente attestandosi poco sopra il 5 per cento.

Al contrario, si riduce il numero delle imprese, non perché sia in aumento il numero delle aziende che chiudono rispetto al passato, ma perché sono meno quelle che aprono. Si tratta di una dinamica in atto da tempo le cui ragioni sono da ricercarsi nel progressivo invecchiamento della popolazione regionale e, soprattutto, nel mercato del lavoro che, a differenza di altri territori, offre numerose opportunità ai giovani di trovare un'occupazione alle dipendenze e, conseguentemente, li allontana da percorsi volti all'autoimpiego.

Nuovi occupati e nuove imprese che andrebbero misurati non solo dal punto di vista quantitativo ma anche da quello qualitativo, sulle caratteristiche dei nuovi posti di lavoro e delle nuove iniziative imprenditoriali. Numeri differenti raccontano storie diverse, molte imprese cercano figure con una formazione scolastica elevata, inseguono profilli e competenze che in molti casi non trovano, offrono posti di lavoro stabili. Allo stesso tempo altre aziende, altrettanto numerose, puntano su profili meno qualificati, ricorrono ampiamente a contratti a tempo parziale. Tra le nuove imprese si trovano startup di successo impegnate sul fronte dell'innovazione e altre destinate a non compiere l'anno di vita.



COMUNE DI BENTIVOGLIO

Ancora una volta non è il settore dove opera l'azienda a fare da spartiacque, ma il come opera.

Ulteriore aspetto che da sottolineare è dato dal fatto che circa un terzo dei profili richiesti dalle imprese riguarda figure non ancora presenti in azienda, persone con differenti competenze destinate a svolgere ruoli nuovi, percorsi di crescita non ancora sperimentati dall'azienda stessa.

Larga parte delle imprese nate nel corso degli ultimi due anni svolge attività non contemplate nella classificazione Ateco, l'attribuzione settoriale che viene assegnata dalla Camera di commercio al momento dell'iscrizione al Registro delle imprese.

Nuovi lavori e nuove attività che solo pochi anni (mesi) fa non esistevano, segnali di un'economia che sta cambiando, esiti di una trasformazione che i nostri tradizionali filtri statistici faticano a mettere a fuoco.

In definitiva, nel racconto di questo rapporto 2019 convivono due narrazioni differenti. La prima, esposta a voce alta, ricca di numeri, positivi e negativi, parla di settori. La seconda, sottotraccia, guarda ad un mondo "non ancora inventato", all'economia che verrà.

E, probabilmente, la narrazione a due voci è l'unica via per dare conto di un ciclo economico che sembra aver esaurito la sua spinta propulsiva e di un nuovo ciclo che sembra aver preso avvio, sulla spinta del digitale, della sostenibilità. Un nuovo ciclo ricco di opportunità per chi ha idee, competenze, entusiasmo e coraggio.

Le previsioni per l'economia regionale

Secondo gli "scenari per le economie locali" di Prometeia, aggiornati a ottobre 2019, la crescita del **prodotto interno lordo** a fine 2019 rispetto all'anno precedente dovrebbe risultare pari allo 0,5 per cento, mentre per il 2020 si prevede un tasso di incremento più consistente (+1,1 per cento). È il settore delle costruzioni a contribuire maggiormente alla crescita del valore aggiunto regionale con una variazione nel 2019 rispetto al 2018 che dovrebbe attestarsi attorno al 3,9 per cento, mentre per industria e servizi si prevede un aumento dello 0,3 per cento. A sostenere il manifatturiero sono, ancora una volta, le **esportazioni** previste in crescita del 5 per cento. Variazione positiva anche per gli **investimenti** (+2,9 per cento), la **domanda interna** segnerà a fine anno un +1,1 per cento.

Buone notizie sul fronte occupazionale, si rafforza la dinamica evidenziata negli ultimi anni, nel 2019 il **numero degli occupati** è stimato in aumento di un ulteriore 2 per cento. Contestualmente il tasso di **disoccupazione** si ridurrà al 5,2 per cento nel 2019 e al 5,0 per cento nel 2020.

Demografia delle imprese

Al 30 settembre 2019 le **imprese attive** in Emilia-Romagna erano poco più di 400mila, 2.875 in meno rispetto allo stesso periodo dell'anno precedente (-0,7 per cento), a fronte di un aumento del numero degli addetti nelle imprese dell'1,9 per cento. Una flessione del tessuto imprenditoriale che non va interpretata negativamente in quanto associata a una crescita occupazionale e, quindi, a un rafforzamento delle imprese esistenti.

Le **aziende straniere** in Emilia-Romagna sono oltre 49mila, il 12 per cento del totale delle imprese regionali, il 2 per cento in più rispetto all'anno precedente. Si conferma la dinamica che vede il calo delle imprese con titolare italiano e la crescita degli stranieri che avviano un'attività imprenditoriale.



COMUNE DI BENTIVOGLIO

Gli imprenditori con nazionalità estera maggiormente presenti in regione provengono dalla Cina che lo scorso anno ha sopravanzato il Marocco, quest'ultimo nel 2019 superato anche dall'Albania. Servizi alla persona, commercio, ristorazione e attività manifatturiere (comparto della moda) i settori di maggior interesse per le quasi 5mila imprese cinesi. Sembra essersi esaurita l'ondata di nuova imprenditoria creata da nordafricani (Marocco, Tunisia, Egitto), cresce la componente asiatica e quella dell'Europa orientale.

Le **imprese femminili** costituiscono oltre un quinto del tessuto imprenditoriale regionale, il 14 per cento dell'occupazione. Nell'ultimo anno il numero delle imprese femminili è rimasto pressoché invariato, mentre nel lungo periodo si è registrata una modesta crescita. Le imprese femminili ottengono risultati migliori rispetto alle altre anche sul fronte occupazionale, con una crescita più consistente sia nell'ultimo anno che nel lungo periodo. Variazioni ancora negative per quanto riguarda le **imprese giovanili**, diminuite nell'ultimo anno del 2 per cento in termini di aziende, mentre l'occupazione è cresciuta del 2 per cento. Il calo del numero delle imprese giovanili va correlato sia all'andamento demografico della popolazione, sia al basso tasso di disoccupazione regionale; a differenza di quanto avviene in altre parti del Paese la possibilità di trovare un lavoro alle dipendenze disincentiva scelte volte all'autoimprenditorialità.

I dati sulla demografia d'impresa suddivisi per **settore** confermano e prolungano le dinamiche in atto da alcuni anni. Vi sono alcuni comparti interessati da una progressiva riduzione del numero di imprese, in particolare l'agricoltura, le costruzioni e il manifatturiero. In calo anche il commercio, flessione contenuta dalla crescita al suo interno della componente più rivolta al turismo, in particolare le attività legate all'alloggio e alla ristorazione. Crescono i servizi, sia quelli rivolti alle imprese sia quelli alle persone.

Mercato del lavoro.

Secondo l'indagine Istat sulle forze di lavoro, i primi nove mesi del 2019 si sono chiusi positivamente per l'occupazione in regione. Tra gennaio e settembre l'**occupazione** dell'Emilia-Romagna è mediamente ammontata a circa 2.031.000 persone, vale a dire oltre 26.000 occupati in più rispetto all'analogo periodo del 2017, per un incremento dell'1,3 per cento.

Il **tasso disoccupazione**, che misura l'incidenza delle persone in cerca di occupazione sul totale delle forze di lavoro (cioè di coloro che hanno un lavoro o lo cercano attivamente), nei primi nove mesi del 2019 è stato pari al 5,4 per cento in discesa rispetto all'analogo periodo del 2018, quando era pari al 5,7 per cento.

Il **tasso di occupazione**, che misura il peso delle persone che tra i 15 ed i 64 anni lavorano sulla popolazione complessiva della medesima fascia d'età, nei primi nove mesi del 2019 ha raggiunto il 70,4 per cento. Nello stesso periodo del 2018 il valore era pari a 69,6 per cento.

Da **punto di vista del genere** va notato come i buoni dati sull'occupazione dell'Emilia-Romagna derivino anche dall'elevata partecipazione al mercato del lavoro della componente femminile. Nei primi nove mesi dell'anno il tasso di occupazione femminile è stato del 64 per cento, in crescita rispetto all'anno precedente, 62,7 per cento. Il tasso di disoccupazione femminile si è attestato al 6,7 per cento (6,9 per cento nel 2018).

Le ore di **cassa integrazione** autorizzate nei primi 10 mesi del 2019 risultano in aumento rispetto allo stesso periodo del 2019 (27 per cento in più). Cresce il ricorso alla cassa straordinaria nel manifatturiero e soprattutto nell'edilizia, per le artigiane aumenta considerevolmente la cassa integrazione in deroga.



COMUNE DI BENTIVOGLIO

Agricoltura.

Prosegue la contrazione delle imprese attive nei settori dell'agricoltura, caccia, silvicoltura e pesca che a fine settembre 2019 risultavano 55.914 ovvero 1.194 unità in meno (-2,0 per cento) rispetto allo stesso mese del 2018. Gli occupati in agricoltura nei primi nove mesi 2019 sono stati mediamente circa 70mila, mille in meno rispetto allo stesso periodo dell'anno precedente.

*Ricostruire l'andamento congiunturale dell'agricoltura nel suo complesso è operazione difficile alla luce della forte diversificazione che la caratterizza. Alcune indicazioni si possono avere guardando alle singole voci. Secondo i dati dell'Assessorato regionale, la produzione raccolta del **frumento tenero** è rimasta invariata, quella del frumento duro si è ridotta, così come quella del mais. Le quotazioni del nuovo raccolto sono scese per frumento tenero e mais mentre sono salite per il grano duro.*

Non si dispone di dati sulla produzione di **pere**, ma la quotazione alla produzione delle Abate Fetel e della William bianca è aumentata considerevolmente. Per le pere il calo consistente di volumi e qualità per i problemi causati da clima, cimice asiatica e funghi, ha condotto ad un prezzo che risulta il più elevato degli ultimi anni, senza però raggiungere una PLV sufficiente a garantire redditi, così come accade per la frutta estiva che continua a registrare prezzi non remunerativi. La produzione raccolta di **pesche e nettarine** è scesa rispettivamente del 9,9 per cento e dell'1,9 per cento e le quotazioni di entrambe sono scese di oltre il 30 per cento.

In crescita Grana Padano e Parmigiano Reggiano. Secondo i dati del Consorzio tutela del formaggio **Grana Padano**, tra gennaio e 2020, la produzione piacentina è stata di più di 488 mila forme con un incremento del 4,1 per cento e la quotazione del Grana Padano con stagionatura di 10 mesi è salita del 25,4 per cento. Secondo i dati del Consorzio, tra gennaio e novembre la produzione regionale di formaggio **Parmigiano-Reggiano** è stata di oltre tre milioni di forme con un incremento dello 0,7 per cento e le quotazioni sono salite dell'8,9 per cento rispetto allo stesso periodo dello scorso anno. Secondo Agea le consegne di latte in Emilia-Romagna hanno raggiunto 1.455.902 tonnellate tra gennaio e settembre 2020 (-0,4 per cento).

Nel periodo da gennaio a novembre, risultano in calo le quotazioni dei vitelli baliotti e quelle delle vacche da macello. Da gennaio a novembre, le quotazioni dei **suini** grassi da macello hanno fatto registrare una flessione del 3,8 per cento, quelle dei lattonzoli hanno registrato un flessione del 9,1 per cento rispetto allo stesso periodo del 2018.

Il prezzo medio dei **polli** ha mostrato una lieve flessione (-3,4 per cento). Al contrario, le quotazioni dei tacchini hanno registrato un discreto aumento (+6,6 per cento). Infine, la quotazione delle uova è scesa del 21,9 per cento

Industria in senso stretto.

Dopo 16 trimestri di crescita ininterrotta, la **produzione industriale** nel 2019 segna una battuta di arresto, una flessione che ha preso avvio nel primo trimestre dell'anno per poi irrobustirsi nel corso dell'anno. Complessivamente i primi nove mesi del 2019 chiudono con un calo della produzione dell'1,1 per cento, una frenata che ha interessato tutte le classi dimensionali e ha colpito quasi tutti i settori. A registrare il calo più consistente sono le imprese con meno di 10 addetti (-2,6 per cento), mentre le società con almeno 50 addetti contengono la perdita (-0,6 per cento). Dal punto di vista settoriale solo



COMUNE DI BENTIVOGLIO

l'alimentare e l'industria del legno e del mobile mostrano una variazione positiva; per la meccanica la contrazione della produzione è pari all'1,3 per cento, percentuale che si appesantisce per la lavorazione dei metalli (-2,3 per cento) e per il sistema moda (-4,7 per cento).

Il **commercio con l'estero** ha giocato un ruolo fondamentale nel contenere la flessione. Nei primi nove mesi del 2019, le esportazioni regionali di prodotti dell'industria manifatturiera hanno fatto segnare un aumento del 4,6 per cento, rispetto allo stesso periodo dello scorso anno, la stessa percentuale registrata l'anno passato. Molto bene i mezzi di trasporto (+11,4 per cento), buoni risultati superiori al 5 per cento per il sistema moda e per l'alimentare, variazioni di segno negativo per meccanica e per elettricità-elettronica.

Le **imprese attive** manifatturiere a fine settembre 2019 risultavano poco meno di 43mila, l'1,3 per cento in meno rispetto all'anno precedente. Prosegue il calo del numero delle aziende, ampiamente compensato dalla crescita dimensionale di quelle esistenti. A giugno 2019 gli occupati nel manifatturiero erano quasi 480mila, l'1,6 per cento in più rispetto allo stesso periodo dell'anno precedente e quasi il 6 per cento in più rispetto a 5 anni prima. Nel confronto di lungo periodo si può notare anche uno spostamento del manifatturiero regionale verso attività a maggior contenuto tecnologico: nel 2019, rispetto a cinque anni prima, gli addetti nelle aziende a bassa tecnologia sono diminuiti dell'1,5 per cento, quelli in aziende high tech sono aumentati di oltre il 21 per cento.

Industria delle costruzioni.

Dopo la fase recessiva di inizio decennio, per il settore delle costruzioni dall'inizio del 2015 si sono succeduti quattro anni di espansione, anche se non privi di incertezze. I dati relativi ai primi nove mesi del 2019 confermano sia la tendenza positiva degli anni precedenti, seppur con diffusi segnali di rallentamento, sia le difficoltà e le incognite che caratterizzano il comparto.

Il **volume d'affari** delle costruzioni, espresso a valori correnti, nei primi nove mesi del 2019 è aumentato dello 0,1 per cento, risultato derivato dalla flessione delle imprese più piccole (-1 per cento per le aziende con meno di 10 addetti) e la crescita di quelle più strutturate (+2,4 per cento per le società con più di 50 addetti).

A fine settembre le **imprese attive** delle costruzioni erano poco più di 65mila, vale a dire 555 in meno (-0,8 per cento) rispetto allo stesso periodo dell'anno precedente. La flessione della struttura produttiva non si è tradotta in un calo dell'occupazione, anzi nell'ultimo anno (giugno 2019 rispetto a giugno 2018) il numero degli addetti nel comparto delle costruzioni è cresciuto di quasi 2mila unità (+0,8 per cento).

Commercio interno

Al 30 settembre 2019 le imprese attive nel settore del **commercio interno** (al netto dell'alloggio e della ristorazione) erano 89.468 per un'occupazione di poco superiore alle 290mila unità. Il comparto **dell'alloggio e della ristorazione** conta più di 30mila imprese con circa 195mila addetti. Nel suo complesso, il settore vale il 30 per cento del totale delle imprese della regione e il 28 per cento dell'occupazione.

Commercio e ristorazione presentano dinamiche differenti, il commercio nell'ultimo anno, in linea con la tendenza degli anni passati, ha visto ridursi la base imprenditoriale (-1,9 per cento) a fronte di una sostanziale tenuta dell'occupazione (+0,4 per cento). Il commercio



COMUNE DI BENTIVOGLIO

all'ingrosso ha registrato una crescita occupazionale dell'1,9 per cento, quello al dettaglio ha visto il numero degli addetti diminuire dell'1,1 per cento. Nei primi nove mesi del 2019 il settore dell'alloggio ha evidenziato una crescita del numero delle aziende (+3 per cento) e una leggera flessione dell'occupazione (-0,5 per cento). Andamento opposto per la ristorazione che ha perso qualche locale (-0,5 per cento) ma ha incrementato gli addetti (+3,4 per cento)

I **dati congiunturali** confermano le difficoltà che caratterizzano il settore del commercio da oltre un decennio. Nei primi nove mesi del 2019 le vendite sono diminuite dello 0,9 per cento, con una dinamica negativa che è andata attenuandosi negli ultimi trimestri. Maggiormente penalizzato chi commercializza abbigliamento e accessori (-2,9 per cento), calo dello 0,6 per cento per gli esercizi che trattano prodotti per la casa ed elettrodomestici, flessione dello 0,8 per cento per chi vende prodotti alimentari. In ripresa, seppur lentamente (+0,3 per cento), iper, supermercati e grandi magazzini.

Commercio estero.

Nel corso dei primi nove mesi del 2019 le esportazioni dell'Emilia-Romagna hanno superato i 49 miliardi di euro, consolidando la seconda posizione nella graduatoria delle regioni esportatrici, alle spalle della sola Lombardia. Per l'Emilia-Romagna la crescita nel 2019 rispetto all'anno precedente è stata pari al 4,8 per cento, variazione superiore al dato nazionale (+2,5) così come a quello di Lombardia (+0,4 per cento) e Veneto (+1,1 per cento).

Il rallentamento del mercato mondiale inizia a leggersi nel commercio estero dell'Emilia-Romagna di prodotti della meccanica che, con quasi il 28 per cento sul totale, rappresentano la principale voce del nostro portafoglio export. Nei primi nove mesi del 2019 l'export di prodotti meccanici è diminuito dello 0,6 per cento, quello dei prodotti elettrici e dell'elettronica ha registrato una flessione del 2,1 per cento. Al contrario, crescono in misura considerevole le esportazioni di prodotti dei mezzi di trasporto, +11,4 per cento. In espansione l'agroalimentare e il sistema moda, in leggero calo la ceramica.

La Germania si conferma il principale partner delle imprese dell'Emilia-Romagna. Il mercato tedesco accoglie oltre il 12 per cento delle produzioni regionali, nei primi nove mesi del 2019 le esportazioni sono risultate in crescita dell'1,9 per cento. Al secondo posto si colloca la Francia, in crescita del 2,8 per cento, al terzo gli Stati Uniti (+6,2 per cento). Bene anche il Regno Unito in aumento di quasi il 9 per cento.

Turismo.

Il movimento turistico nelle strutture ricettive alberghiere ed extralberghiere dell'Emilia-Romagna viene rilevato dall'Osservatorio Turistico Regionale realizzato congiuntamente dalla Regione Emilia-Romagna e da Unioncamere Emilia-Romagna, in collaborazione con Trademark Italia. La metodologia prevede la rivalutazione periodica delle statistiche ufficiali realizzata utilizzando un panel di operatori e riscontri indiretti delle presenze (uscite ai caselli autostradali, arrivi aeroportuali, movimenti ferroviari, ecc).

L'industria turistica regionale chiude i primi dieci mesi del 2019 superando i 57,4 milioni di presenze turistiche, in aumento del 1,8 per cento rispetto ai 56,3 milioni registrati nel 2018. Gli arrivi turistici salgono a 12,8 milioni, con una crescita del 3 per cento rispetto ai 12,4 milioni del 2018. Tutti i comparti turistici della regione (Riviera, Città d'Arte e d'Affari, Montagna appenninica ed Altre località) registrano una performance sostanzialmente positiva sia degli arrivi, sia delle presenze.



COMUNE DI BENTIVOGLIO

I tassi di crescita più elevati si registrano per le presenze nelle città d'arte (+6,2 per cento) e nell'Appennino (+6,4 per cento), la riviera, che accoglie quasi tre quarti delle presenze complessive, aumenta le presenze turistiche dello 0,6 per cento.

Per quanto riguarda la rilevazione delle provenienze del movimento turistico, il saldo positivo rispetto allo stesso periodo del 2018 è prodotto dalla crescita sia della clientela nazionale (+3 per cento degli arrivi e +1,6 per cento delle presenze), sia di quella internazionale (+3,2 per cento di arrivi e +2,3 per cento di presenze).

Trasporti.

La consistenza delle imprese attive nel settore dei trasporti e magazzinaggio a settembre 2019 è apparsa in diminuzione rispetto allo stesso periodo dell'anno passato sia in Emilia-Romagna (-2,2 per cento) sia a livello nazionale (-0,8 per cento). Come evidenziato per altri settori, alla flessione del numero delle imprese si contrappone un buon aumento degli occupati sia a livello nazionale (+2,2 per cento) che regionale (+3,3 per cento).

La parte di gran lunga più consistente del trasporto marittimo dell'Emilia-Romagna si svolge attraverso il porto di Ravenna. Secondo i dati Istat, (il cui ultimo aggiornamento disponibile è al 2017) lo scalo portuale ravennate ha rappresentato il 6,1 per cento del movimento merci portuale italiano, occupando il terzo posto sui quarantatré porti italiani censiti, preceduto da Trieste e Genova e seguito da Livorno e Venezia.

Secondo i dati divulgati dall'Autorità portuale ravennate, nei primi dieci mesi del 2019 il movimento merci è ammontato a oltre 22 milioni e 47 mila tonnellate, vale a dire un valore leggermente inferiore a quello registrato l'anno passato (-0,3 per cento). Questo risultato è il saldo di andamenti differenziati registrati dalle diverse tipologie di merci che transitano per il porto di Ravenna.

Relativamente ai trasporti aerei, nei primi 10 mesi del 2019 il sistema aeroportuale emiliano-romagnolo ha mostrato un andamento molto positivo (+11,5 per cento di passeggeri per un valore assoluto superiore agli 8,4 milioni), superiore al già buon andamento nazionale (+4,1 per cento). Tale situazione deriva dal comporsi di diversi andamenti dei tre aeroporti attivi al momento in regione. Bologna combina una dinamica molto vivace (+11,0 per cento) a valori assoluti importanti (quasi 8 milioni di passeggeri). Rimini registra una spiccata tendenza all'aumento (+25,6 per cento di passeggeri) pur con valori assoluti ancora contenuti (quasi 367.000). Parma, invece, riporta una contrazione dei passeggeri (-5,1 per cento) e valori assoluti contenuti (67.000 passeggeri).

Credito.

Secondo i dati provvisori forniti dalla Banca d'Italia, la consistenza dei prestiti bancari concessi al complesso dell'economia regionale a fine settembre 2019 risultava in espansione dello 0,7 per cento rispetto allo stesso periodo dell'anno precedente. Dal punto di vista settoriale, continua l'espansione del credito concesso alle famiglie consumatrici (+3,4 per cento) mentre si registra una contrazione di quello accordato alle famiglie produttrici (-2,3 per cento). Per il settore delle imprese si nota una contrapposizione netta tra gli andamenti delle medio grandi (+0,5 per cento) e quelle piccole (-3,1 per cento). Per quel che riguarda la qualità del credito, nei primi nove mesi del 2019 è proseguito il graduale miglioramento del credito erogato all'economia regionale.

I rapporti tra banca ed impresa in Emilia-Romagna sono tradizionalmente oggetto di analisi dall'Osservatorio sul credito che Unioncamere Emilia-Romagna e le Camere di commercio attive in regione realizzano congiuntamente dal 2009.



COMUNE DI BENTIVOGLIO

La lenta marcia verso il miglioramento sembra essersi fermata nel primo semestre 2019. In particolare, la battuta d'arresto appare più evidente per quel che riguarda i parametri di costo del finanziamento. Il livello di soddisfazione risulta in particolare contrazione nei confronti del costo complessivo del credito e relativamente alla soddisfazione rispetto alle garanzie richieste. In termini settoriali, i comparti che riportano una situazione migliore rispetto alla media sono meccanica e alimentare moda mentre quelli che riportano una situazione meno favorevole sono le costruzioni e il commercio.

Artigianato

La base imprenditoriale dell'artigianato dell'Emilia-Romagna consisteva a fine settembre 2019 di quasi 126mila imprese attive, vale a dire -1,3 per cento rispetto allo stesso mese dell'anno precedente, circa 1.700 aziende in meno in valori assoluti. La flessione è da attribuire principalmente alle costruzioni (-1,5 per cento) e alla manifattura (-2,0 per cento) e al trasporto e magazzinaggio (-3,5 per cento).

Gli addetti delle imprese dell'artigianato dell'Emilia-Romagna a fine giugno 2019 erano oltre 290mila, quasi 3.000 in meno (-1,0 per cento) rispetto allo stesso mese dell'anno precedente. In particolare la flessione rispetto allo scorso anno è da attribuire principalmente al settore dalla manifattura e, solo in misura minore alle costruzioni. All'interno del terziario si segnala una lievissima variazione positiva.

Secondo i dati dell'indagine congiunturale realizzata dal sistema delle Camere di commercio dell'Emilia-Romagna, la lieve recessione della seconda metà del 2018 si è appesantita dall'inizio del 2019. L'artigianato manifatturiero regionale ha chiuso i primi nove mesi del 2019 con una flessione della produzione del 2,1 per cento.

Anche per le imprese artigiane delle costruzioni il segno rosso ha dominato la prima metà dell'anno, ma con il terzo trimestre in crescita potrebbe essersi chiusa la fase negativa. Complessivamente nei primi nove mesi dell'anno il volume d'affari a prezzi correnti è diminuito dello 0,4 per cento rispetto all'analogo periodo dell'anno precedente.

Cooperazione

Al 30 settembre 2019 le cooperative attive in regione erano poco meno di 5mila, l'1,2 per cento del totale delle imprese, un'incidenza apparentemente marginale. La valutazione sul ruolo della cooperazione cambia radicalmente se si guarda all'occupazione creata, quasi 250mila addetti pari al 14 per cento del totale regionale, oltre 40 miliardi di fatturato equivalente, ancora una volta, a quasi il 14 per cento del valore della produzione ascrivibile alle società di capitali regionali. Quasi un terzo del fatturato realizzato dalla cooperative italiane è "*made in Emilia-Romagna*".

Nell'ultimo anno il numero delle cooperative in Emilia-Romagna è diminuito del 3 per cento, flessione che ha toccato il 7 per cento se considerata con riferimento all'ultimo quinquennio. Al contrario l'occupazione è cresciuta dell'1,4 per cento rispetto al 2018 e del 3,5 per cento rispetto al 2014. La crescita occupazionale trova conferma anche nell'aumento del fatturato delle cooperative, cresciuto dell'1,5 per cento nel 2018 rispetto al 2017.

Due i settori nei quali la cooperazione rafforza la propria base imprenditoriale, l'agricoltura e i servizi alle persone. I cali più consistenti riguardano il commercio, al cui interno è compresa anche la ristorazione, le costruzioni e il manifatturiero. Le variazioni di lungo periodo dell'occupazione delineano nuovi percorsi di crescita del mondo cooperativo, una



COMUNE DI BENTIVOGLIO

ristrutturazione che porta ad una forte contrazione del manifatturiero e delle costruzioni, una crescita dei servizi alle persone (trainata dalle cooperative sociali), dell'agricoltura e del commercio.

Descrizione del profilo criminologico del territorio dell'Emilia - Romagna

Fin dalla metà degli anni Novanta del secolo scorso, le attività di ricerca realizzate dalla Regione Emilia-Romagna hanno permesso di ricostruire un quadro articolato della presenza delle organizzazioni criminali in regione e di comprendere le strategie adottate da tali organizzazioni nello spostamento e nell'insediamento di uomini nel territorio per condurre attività lecite e illecite e organizzare i traffici illegali.

A differenza di altre regioni del Nord Italia, il controllo del territorio da parte di organizzazioni criminali in Emilia-Romagna risulta ancora assente, mentre la loro attività principale e più remunerativa è costituita dai traffici illeciti, in particolare dal traffico di stupefacenti. Le altre attività rilevanti delle mafie in Emilia-Romagna riguardano l'edilizia pubblica e privata, il movimento terra e autotrasporti, l'usura, il recupero crediti, la gestione e il controllo illegale del gioco d'azzardo, le estorsioni, l'intestazione fittizia di beni e il riciclaggio.

La ricerca sul territorio pone in evidenza l'importanza assunta da elementi di origine locale nel favorire l'ingresso di attività criminali organizzate nel territorio regionale. 'Ndranghetisti e casalesi, afferenti alle due organizzazioni criminali più significative in Emilia-Romagna, puntano alla mimetizzazione sociale, a non richiamare l'attenzione e a passare inosservati. In altre parole, le organizzazioni mafiose hanno adottato meccanismi di infiltrazione diversi da quelli tradizionali al fine di rendersi assai più invisibili e quindi anche più difficilmente decifrabili. La loro azione in tal modo si confonde spesso con quella di operatori che si muovono nella legalità.

Le realtà territoriali più vulnerabili, ma anche quelle più studiate e conosciute, sono quelle di Reggio Emilia e Modena, dove le indagini confermano la presenza di 'ndranghetisti e casalesi nei cantieri edili. È l'edilizia, infatti, il settore più vulnerabile all'infiltrazione mafiosa in Emilia-Romagna e dove i processi di corruzione e di condizionamento della criminalità organizzata sono più visibili e consolidati, come dimostrato anche dall'inchiesta Aemilia, il cui impianto accusatorio è stato recentemente confermato nel primo grado di giudizio.

Parma è la città in cui si segnala una presenza significativa di Cosa nostra, con cellule collegate alla famiglia Panepinto di Bivona (AG), per il resto poco presente nel territorio regionale.

Negli ultimi tempi alle presenze mafiose italiane si sono aggiunti sodalizi criminali d'origine straniera, in particolare albanese e nigeriana, attivi principalmente nel traffico di stupefacenti e nella tratta di esseri umani finalizzata allo sfruttamento della prostituzione.

Anche nel mercato immobiliare si segnala nella regione un notevole attivismo delle cosche mafiose, in particolare nella città di Bologna. Si tratta di un settore strategico, che consente di reinvestire capitali illeciti ed acquisire patrimoni immobiliari, in genere utilizzando acquirenti fittizi. Anche in questo caso si rivela fondamentale il ruolo giocato da "faccendieri" locali e prestanome nel mondo delle professioni. Il riciclaggio risulta così essere una delle attività più fiorenti della criminalità organizzata in Emilia-Romagna e si manifesta attraverso acquisti di attività commerciali, imprese ed immobili.

Anche l'area della Romagna è stata interessata da una crescente infiltrazione delle mafie, come testimoniano le diverse inchieste condotte dall'autorità giudiziaria. Nella riviera romagnola, ed in particolare nella provincia di Rimini, le mafie si sono concentrate in



COMUNE DI BENTIVOGLIO

attività legate al narcotraffico, gioco d'azzardo, recupero crediti, usura, estorsioni, gestione di locali notturni, intestazione fittizia di beni ed il riciclaggio.

Ancora negli anni più recenti il controllo del mercato degli stupefacenti in Emilia-Romagna assume una rilevanza fondamentale per le organizzazioni criminali. È infatti da questa attività che tali organizzazioni criminali traggono la porzione più consistente dei loro profitti, da reinvestire poi in parte anche nelle attività del mercato legale attraverso complesse attività di riciclaggio.

Secondo i dati pubblicati dalla Direzione centrale per i servizi antidroga del Ministero dell'Interno, negli ultimi dieci anni (dal 2009 al 2018) in regione sono state eseguite dalle forze di polizia circa 18 mila operazioni antidroga (l'8% di quelle condotte a livello nazionale). In seguito a queste operazioni sono state segnalate all'Autorità giudiziaria circa 26 mila persone, di cui oltre la metà di origine straniera (va detto a questo proposito che molti soggetti stranieri sono presenti nella parte terminale nella catena del narcotraffico, ovvero nell'attività di spaccio, ma questo non esclude che le organizzazioni criminali straniere ricoprano anche ruoli significativi in questo lucroso mercato). Inoltre, da queste operazioni sono state sequestrate oltre 26 mila chili di sostanze stupefacenti - 26 tonnellate -, pari al 4% di quanto è stato sequestrato a livello nazionale, di cui circa l'80% di hashish e marijuana e la parte rimanente di eroina e cocaina. Se alla quantità di sostanze appena ricordate si aggiunge la quantità di droghe sintetiche anch'esse sequestrate (e qui non conteggiate), oltre alla quota di sostanze - ragionevolmente preponderante - immessa sul mercato perché non intercettata dalle forze di polizia possiamo immaginare quanto sia vasto il mercato delle droghe nella nostra regione e quanto significativi i ricavi per le organizzazioni criminali che lo gestiscono, i quali, come si è detto, vengono ripuliti e reinvestiti in attività legali spesso grazie anche al coinvolgimento di esponenti della c.d. area grigia.

Il riciclaggio dei capitali illeciti è infatti l'attività terminale per bonificare i capitali provenienti da tutta una serie di attività criminali e che avviene attraverso più fasi e una molteplicità di canali che si vanno sempre di più affinando e moltiplicando man mano che aumentano gli strumenti per contrastarlo: dalla immissione dei capitali nel circuito finanziario attraverso banche, società finanziarie, uffici di cambio, centri off-shore e altri intermediari, alla loro trasformazione in oro, preziosi, oggetti di valore, assegni derivanti da false vincite al gioco, ecc., fino appunto all'investimento in attività lecite a ripulitura avvenuta.

Nel corso degli ultimi decenni l'attività di contrasto alla criminalità organizzata si è molto concentrata sull'attacco ai capitali di origine illecita e ciò è avvenuto anche grazie al supporto di un sistema di prevenzione che è un importante complemento all'attività di repressione dei reati, intercettando e ostacolando l'impiego e la dissimulazione dei relativi proventi. In questo sistema di prevenzione l'Unità di Informazione Finanziaria (UIF), istituita presso la Banca d'Italia dal d.lgs. n. 231/2007 (che è la cornice legislativa antiriciclaggio in Italia), è l'autorità incaricata di acquisire i flussi finanziari e le informazioni riguardanti ipotesi di riciclaggio e di finanziamento del terrorismo principalmente attraverso le segnalazioni di operazioni sospette trasmesse da intermediari finanziari, professionisti e altri operatori; di dette informazioni l'UIF effettua l'analisi finanziaria, utilizzando l'insieme delle fonti e dei poteri di cui dispone, e valuta la rilevanza ai fini della trasmissione agli organi investigativi e della collaborazione con l'autorità giudiziaria, per l'eventuale sviluppo dell'azione di repressione.

Secondo i dati pubblicati annualmente da questo organismo, negli ultimi dieci anni (dal 2009 al 2018) in Emilia-Romagna sono state segnalate all'UIF quasi 50.000 operazioni



COMUNE DI BENTIVOGLIO

sospette di riciclaggio, pari al 10% di tutte le segnalazioni avvenute nel territorio nazionale. Osservandone l'andamento nel tempo, va detto che il numero di segnalazioni è aumentato costantemente in Emilia-Romagna e nel resto dell'Italia, e ciò va interpretato sicuramente come un possibile tentativo di espansione criminale nell'economia legale, ma probabilmente anche di una accresciuta sensibilità e attenzione per il problema del riciclaggio da parte dei soggetti che sono incaricati a trasmettere le segnalazioni all'UIF, ovvero principalmente degli operatori finanziari e in secondo ordine dei professionisti (basti pensare che dal 2009 al 2018 il numero di segnalazioni è quasi quintuplicato sia in regione che in Italia).

Un andamento simile del fenomeno, seppure con numeri sensibilmente inferiori rispetto alle segnalazioni all'UIF, lo si riscontra nei dati delle denunce delle forze di polizia (i dati della delittuosità), secondo i quali i reati di riciclaggio in regione sono cresciuti costantemente negli ultimi dieci anni, passando dalle 95 denunce del 2009 alle 124 del 2018. Ciò detto, va tuttavia rilevato che nel decennio in esame la regione ha detenuto costantemente tassi di reato di riciclaggio inferiori alla media nazionale. Nell'ultimo anno (il 2018), ad esempio, la regione ha registrato un tasso di 2,8 denunce per riciclaggio ogni 100.000 abitanti a fronte di un tasso nazionale pari a 3,1 denunce ogni 100.000 abitanti. Naturalmente si riscontrano differenze sostanziali fra le diverse province della regione. Modena soprattutto, ma anche Ravenna e Rimini sono i territori della regione dove l'incidenza di questo reato è maggiore quasi costantemente. Nell'ultimo anno, ad esempio, il tasso per il reato di riciclaggio di Modena è risultato di 7,4 ogni 100 mila abitanti e quello di Ravenna di 3,8 a fronte di un tasso medio regionale di 2,8 ogni 100 mila abitanti.

Come è noto, i capitali illeciti, una volta ripuliti attraverso complesse operazioni finanziarie realizzate da professionisti spesso a servizio esterno delle organizzazioni criminali, altre volte strutturati al loro interno, sono immessi nell'economia legale e utilizzati per l'acquisto di attività economiche, immobili e, quando necessario, per corrompere pubblici funzionari o condizionare la politica.

Quello della corruzione è un fenomeno difficile da misurare non solo perché è difficile definirne correttamente i contorni, ma perché presenta anche, come è ovvio, un elevatissimo sommerso. Tuttavia, se ci si limita a osservare i delitti commessi negli ultimi anni in Emilia-Romagna da pubblici ufficiali contro la pubblica amministrazione, anche in questo caso si può notare una crescita non trascurabile del fenomeno. In particolare, dal 2011 al 2017 (che è l'ultimo anno per cui si dispone dei dati dell'Autorità giudiziaria), i procedimenti per i reati di questo tipo per i quali l'Autorità giudiziaria ha iniziato l'azione penale sono stati 2.317 (il 5% di quelli definiti in tutti i distretti giudiziari del paese). Va precisato che per quasi il 70% di questi procedimenti si è trattato di violazioni dei doveri d'ufficio e abusi, mentre la restante parte riguardava reati più strettamente collegati ai fenomeni corruttivi. In particolare, nel settennio in esame l'Autorità giudiziaria ha iniziato l'azione penale per 341 procedimenti riguardanti delitti di peculato, 237 di malversazione, 66 di concussione e 154 di corruzione vera e propria.

Non trascurabile, infine, è il numero di soggetti condannati con sentenza irrevocabile per avere commesso tali reati. In particolare, 949 sono i pubblici ufficiali che dal 2011 al 2017 sono stati condannati per avere commesso delitti contro la pubblica amministrazione, di cui 159 per peculato, 16 per malversazione, 54 per concussione e 93 per corruzione.



COMUNE DI BENTIVOGLIO

Procedimenti penali per i quali l'Autorità giudiziaria ha iniziato l'azione penale e condannati con sentenza irrevocabile dal 2011 al 2017 in Emilia-Romagna per delitti dei pubblici ufficiali contro la pubblica amministrazione (valori assoluti)

	2011	2012	2013	2014	2015	2016	2017	Total e
PROCEDIMENTI PENALI								
Delitti dei pubblici ufficiali contro la pubblica amministrazione	339	301	292	304	312	339	430	2.317
di cui:								
delitti di peculato	34	41	55	59	52	56	44	341
delitti di malversazione	6	7	13	8	22	33	148	237
concussione	13	9	13	12	6	9	4	66
delitti di corruzione	27	20	30	26	15	16	20	154
CONDANNATI CON SENTENZA DEFINITIVA								
Delitti dei pubblici ufficiali contro la pubblica amministrazione	172	151	114	143	145	124	100	949
di cui:								
delitti di peculato	16	31	20	19	21	30	22	159
delitti di malversazione	1	0	0	1	4	6	4	16
concussione	12	9	6	6	5	13	3	54
delitti di corruzione	13	13	13	18	9	8	19	93

Fonti:

Rivista «QUADERNI DI CITTÀ SICURE», numeri:

- 11b "La sicurezza in Emilia-Romagna. Terzo rapporto annuale" (1997);
- 29 "Criminalità organizzata e disordine economico in Emilia-Romagna" (2004);
- 39 "I raggruppamenti mafiosi in Emilia-Romagna. Elementi per un quadro di sintesi" (2012), a cura di E. Ciconte;
- 41 "Mafie, economia, territori, politica in Emilia-Romagna" (2016), a cura di E. Ciconte;
- 42 "Mafie, economia, lavoro" (2018), a cura di V. Mete e S. Borelli.

Rapporto annuale dell'Unità di Informazione Finanziaria (UIF) per il 2017, n. 10 – 2018 (v.: <http://uif.bancaditalia.it/pubblicazioni/rapporto-annuale/>)

LIBERA INFORMAZIONE:

- 2011 *Mafie senza confini, noi senza paura – Dossier 2011 – Mafie in Emilia-Romagna*, (a cura di Frigerio L., Liardo G.), Rapporto predisposto per l'Assemblea Legislativa dell'Emilia-Romagna, Roma.
- 2012 *Mosaico di mafie e antimafia – Dossier 2012 – I numeri del radicamento in Emilia-Romagna*, (a cura di Della Volpe S., Ferrara N., Frigerio L., Liardo



COMUNE DI BENTIVOGLIO

G.), Rapporto predisposto per l'Assemblea Legislativa dell'Emilia-Romagna, Roma.

- **2013 Mosaico di mafie e antimafia – Dossier 2013 – L'altra 'ndrangheta in Emilia-Romagna, (a cura di S. Della Volpe, L. Frigerio, G. Liardo), Rapporto predisposto per l'Assemblea Legislativa dell'Emilia-Romagna, Roma.**
- **2015 Mosaico di mafie e antimafia – Dossier 2014/15 – Aemilia: un terremoto di nome 'ndrangheta, (a cura di S. Della Volpe, L. Frigerio, G. Liardo), Rapporto predisposto per l'Assemblea Legislativa dell'Emilia-Romagna, Roma.**

1.4 Attività di contrasto sociale e amministrativo

Con l'adozione della Legge regionale 18/2016 la Regione Emilia-Romagna ha dedicato una particolare attenzione ai progetti di promozione della legalità. Sono incentivate tutte le iniziative per la promozione della cultura della legalità sviluppate d'intesa con i diversi livelli istituzionali, ivi incluse le società a partecipazione regionale, che comprendono anche il potenziamento dei programmi di formazione del personale e lo sviluppo della trasparenza delle pubbliche amministrazioni.

Numerose disposizioni sono volte a rafforzare la prevenzione dei fenomeni di corruzione ed illegalità a partire dal settore degli appalti pubblici. Tra le misure previste:

- la valorizzazione del rating di legalità delle imprese (art. 14);
- la creazione di elenchi di merito, a partire dal settore dell'edilizia ed in tutti i comparti a maggior rischio di infiltrazione mafiosa (art. 14);
- la diffusione della Carta dei Principi delle Imprese e dell'Elenco di Merito delle imprese e degli operatori economici (art. 14);
- Il monitoraggio costante degli appalti pubblici, anche in collaborazione con l'Autorità anticorruzione (art. 24);
- La riduzione delle stazioni appaltanti, favorendo la funzione di centrale unica di committenza esercitata dalle unioni di comuni (art. 25);
- La promozione della responsabilità sociale delle imprese, al fine di favorire il pieno rispetto delle normative e dei contratti sulla tutela delle condizioni di lavoro (art. 26).

Ulteriori misure specifiche vengono adottate per il settore dell'autotrasporto e facchinaggio, con il potenziamento dell'attività ispettiva e di controllo negli ambiti della logistica, e in quelli del commercio, turismo, agricoltura e della gestione dei rifiuti, anche al fine di contrastare i fenomeni del caporalato e dello sfruttamento della manodopera (artt. 35-42). Viene favorita poi una maggiore condivisione di informazioni sui controlli da parte dei corpi deputati alla protezione del patrimonio naturale, forestale e ambientale in genere, oltre al maggiore sostegno alle attività della rete del lavoro agricolo, cercando di prevenire l'insorgenza di fenomeni illeciti all'interno del contesto agricolo.

Recentemente la Giunta regionale dell'Emilia – Romagna, con delibera n. 2151 del 22/11/2019 ha approvato il **Piano integrato delle azioni regionali per la promozione della cultura della legalità e della cittadinanza responsabile e la prevenzione del crimine organizzato e mafioso e dei fenomeni corruttivi relativo al biennio 2020/2021**, ai sensi dell'art. 3 della L.R. 28 ottobre 2016, n. 18 "Testo unico per la promozione della legalità e per la valorizzazione della cittadinanza e dell'economia responsabili".



COMUNE DI BENTIVOGLIO

Per quanto attiene specificatamente le strategie regionali di prevenzione e di contrasto e dell'illegalità all'interno dell'amministrazione regionale e delle altre amministrazioni pubbliche, la Regione - in base all'art. 15 della l.r. n. 18 del 2016 - ha promosso l'avvio di una **"Rete per l'Integrità e la Trasparenza"**, ossia una forma di raccordo tra i Responsabili della prevenzione della corruzione e della Trasparenza delle amministrazioni del territorio Emiliano - Romagnolo.

Il progetto, approvato dalla Giunta regionale d'intesa con l'Ufficio di Presidenza della Assemblea legislativa, è supportato anche da ANCI E-R, UPI, UNCEM e Unioncamere, con i quali è stato sottoscritto apposito Protocollo di collaborazione il 23 novembre 2017.

La Rete, a cui hanno aderito, ad oggi, ben **195 enti**, permette ai relativi Responsabili della prevenzione della corruzione e della Trasparenza di affrontare e approfondire congiuntamente i vari e problematici aspetti della materia, creando azioni coordinate e efficaci, pertanto, di contrasto ai fenomeni corruttivi e di cattiva amministrazione nel nostro territorio.

Prosegue poi l'azione di **diffusione della Carta dei Principi di responsabilità sociale di imprese e la valorizzazione del rating di legalità**, attraverso i bandi per l'attuazione delle misure e degli interventi della DG Economia della Conoscenza, del Lavoro e dell'Impresa. L'adesione diviene così requisito indispensabile per l'accesso ai contributi previsti dai bandi.

Continua l'attività dell'**Osservatorio regionale dei contratti pubblici di lavori, servizi e forniture**, che fornisce anche assistenza tecnica alle Stazioni Appaltanti, enti e soggetti aggiudicatori del territorio regionale, per la predisposizione dei bandi, di promozione del monitoraggio delle procedure di gara, della qualità delle procedure di scelta del contraente e della qualificazione degli operatori economici.

È stato realizzato l'aggiornamento dell'**Elenco regionale dei prezzi delle opere pubbliche**.

In relazione all'art. 34, della L.R. n. 18/2016, è continuata l'attività relativa all'aggiornamento dell'**Elenco di merito degli operatori economici del settore edile e delle costruzioni**. La formazione dell'Elenco di merito, che conta ad oggi **1.506 imprese iscritte**, persegue due principali finalità: a) la prima è rivolta alla costituzione di una banca dati a cui le Stazioni Appaltanti, i Comuni, i committenti, i professionisti ed i cittadini possono attingere per affidare incarichi alle imprese; b) la seconda riguarda l'attuazione del principio della semplificazione offrendo la possibilità, ove si realizzino le condizioni normative ed organizzative, di non dover ripresentare i medesimi documenti previsti per altri adempimenti.

È stato aggiornato e adeguato al nuovo Codice degli appalti pubblici D. Lgs. 50/2016 e ss.mm. ii. il sistema informativo SITAR, ora denominato **SITAR 2.0**; l'Osservatorio regionale, quindi, con il un nuovo sistema informativo, a partire dagli ultimi mesi del 2017, ha svolto in modo più efficace la propria attività di monitoraggio dell'intero ciclo di realizzazione degli appalti pubblici dalla fase di programmazione a quella del collaudo, tenendo conto delle sue specificità in relazione alla tipologia e all'importo. Il SITAR 2.0 permette inoltre di assolvere in modo unitario alle diverse esigenze di monitoraggio dei vari organismi legalmente deputati, concentrando in un'unica banca dati le diverse informazioni e semplificando l'azione di invio, realizzando quindi il monitoraggio previsto



COMUNE DI BENTIVOGLIO

dal Codice dei contratti pubblici in modo completamente informatico e rendendolo più efficiente e meno gravoso per i soggetti coinvolti.

Con l'approvazione della **nuova Legge urbanistica regionale (L.R. 21 dicembre 2017 n. 24 - Disciplina regionale sulla tutela e l'uso del territorio)**, sono state introdotte **norme ed obblighi specifici di contrasto dei fenomeni corruttivi e delle infiltrazioni della criminalità organizzata nell'ambito delle operazioni urbanistiche**. In particolare, l'**articolo 2 (Legalità, imparzialità e trasparenza nelle scelte di pianificazione)**, oltre a ribadire che le amministrazioni pubbliche devono assicurare, anche nell'esercizio delle funzioni di governo del territorio, il rispetto delle disposizioni per la prevenzione della corruzione, la trasparenza e contro i conflitti di interesse, definite dalle leggi statali e dall'ANAC, introduce inoltre **l'obbligo di acquisire l'informazione antimafia**, disciplinata dall'articolo 84 del D. Lgs. 159/2011, relativamente ai **soggetti privati che propongono alle amministrazioni comunali l'esame e l'approvazione di progetti urbanistici**, nell'ambito dei diversi procedimenti regolati dalla legge (accordi operativi, accordi di programma e procedimento unico per i progetti di opere pubbliche e di interesse pubblico e per le modifiche di insediamenti produttivi).

A seguito di diversi incontri tematici e della deliberazione di Giunta regionale dell'Emilia – Romagna n. 15 del 8 gennaio 2018, è stato sottoscritto il **9 marzo 2018 il Protocollo di intesa per la legalità negli appalti di lavori pubblici e negli interventi urbanistici ed edilizi**, tra la Regione, il Commissario delegato per la ricostruzione e le nove Prefetture/Uffici territoriali del governo, operanti in Emilia-Romagna, volto ad incrementare le misure di contrasto ai tentativi di inserimento della criminalità organizzata nel settore delle opere pubbliche e dell'edilizia privata, migliorando l'interscambio informativo tra gli enti sottoscrittori, garantendo maggiore efficacia della prevenzione e del controllo, anche tramite l'estensione delle verifiche antimafia a tutti gli interventi finanziati con fondi destinati alla ricostruzione. Nell'ambito di tale Protocollo, volto ad aggiornare, integrare e rinnovare l'omologo accordo siglato il 5 marzo 2012, tra la Regione e le Prefetture, oltre a recepire il nuovo Codice degli appalti pubblici, con la **deliberazione di Giunta regionale dell'Emilia – Romagna n. 2032 del 14/11/2019**, è stato approvato l'Accordo attuativo dell'Intesa per la legalità firmato il 9 marzo 2018 per la presentazione alle Prefetture - UTG, attraverso il sistema informativo regionale SICO della notifica preliminare dei cantieri pubblici, di cui all'art. 26 del Decreto Legge 4 ottobre 2018, n. 113 (convertito con modificazioni dalla legge 1 dicembre 2018, n. 132). Tale Accordo dà anche attuazione a quanto previsto dagli art. 30 e 31, della LR. 18/2016, in materia di potenziamento delle attività di controllo e monitoraggio della regolarità dei cantieri.

Inoltre, si prevedono anche misure indirizzate ad agevolare **l'attuazione dell'art. 32 della L.R. 18/2016 sul requisito della comunicazione antimafia per i titoli abilitativi edilizi relativi ad interventi di valore complessivo superiore a 150mila euro**, nonché l'attuazione delle richiamate norme della nuova legge urbanistica regionale (L.R. n. 24 del 2017) inerenti all'obbligo di informazione antimafia per i soggetti privati proponenti progetti urbanistici.

Con il Protocollo, firmato il 9 marzo 2018, per le specifiche esigenze legate al processo della ricostruzione post-sisma, fino alla cessazione dello stato di emergenza, il Commissario delegato alla ricostruzione si impegna a mettere a disposizione delle Prefetture che insistono sul cd. "cratere" (Bologna, Ferrara, Modena e Reggio Emilia) le



COMUNE DI BENTIVOGLIO

risorse umane necessarie e strumentali con il coinvolgimento, anche ai fini della programmazione informatica, di personale esperto.

Va rimarcato che il Protocollo migliora l'interscambio informativo tra le Prefetture e le altre Pubbliche amministrazioni per garantire una maggiore efficacia e tempestività delle verifiche delle imprese interessate, ed è anche teso a concordare prassi amministrative, clausole contrattuali che assicurino più elevati livelli di prevenzione delle infiltrazioni criminali.

Va rimarcato, inoltre, che le misure di prevenzione e contrasto ai tentativi di infiltrazione criminale e mafiosa sono estese non solo all'ambito pubblico, ma anche al settore dell'edilizia privata puntando a promuovere il rispetto delle discipline sull'antimafia, sulla regolarità contributiva, sulla sicurezza nei cantieri e sulla tutela del lavoro in tutte le sue forme.

Con la sottoscrizione di accordi di programma, la Regione poi ha sostenuto un ampio spettro di azioni nell'ambito della **promozione della cultura della legalità**: interventi di sensibilizzazione e formativi, specialmente per i più giovani; costituzione di "Centri per la legalità"; attivazione di **Osservatori locali sulla criminalità organizzata e per la diffusione della cultura della legalità**. Ne è stata sostenuta la creazione: nella provincia di Rimini, nella Città Metropolitana di Bologna, nelle amministrazioni comunali di Forlì e Parma e nelle Unioni Terre d'Argine (MO) e Tresinaro Secchia (RE).

In **materia forestale**, a livello legislativo, con l'introduzione dell'art. 3 della L.R. 18 luglio 2017, n. 16 («*Disposizioni per l'adeguamento dell'ordinamento regionale in materia ambientale e a favore dei territori colpiti da eventi sismici*») è stato modificato l'art. 15 della L.R. n. 30/1981 prevedendo che ai fini dello svolgimento delle funzioni di vigilanza e accertamento delle violazioni del Regolamento forestale, spettanti ai Comuni e alle loro Unioni, la Regione promuove le forme di collaborazione di cui all'articolo 42 della L.R. 18/2016 con l'Arma dei Carabinieri e con gli altri soggetti preposti, e che analoghe forme di collaborazione, per le medesime finalità, possono essere attivate dagli enti competenti in materia forestale e dagli enti di gestione delle aree protette e dei siti della Rete natura 2000.

Con l'approvazione del nuovo Regolamento Forestale Regionale n. 3/2018 (in vigore dal 15/9/2018) e delle relative disposizioni attuative dedicate al funzionamento del sistema telematico regionale (con deliberazione di Giunta regionale n. 1437 del 10/9/2018) è stata completata la regolazione del nuovo sistema, attraverso il quale le autorizzazioni rilasciate dagli enti competenti e le comunicazioni presentate dagli interessati sono autonomamente rese disponibili ai soggetti e alle autorità preposti alle attività di controllo, preventivamente abilitati per l'esercizio delle loro funzioni.

Il sistema così impostato è uno strumento di efficienza e semplificazione non solo nella gestione delle autorizzazioni e delle comunicazioni relative agli interventi forestali, ma anche nel monitoraggio e nel controllo degli stessi. Dal 15/9/2018 (data di entrata in vigore del nuovo Regolamento forestale) ad oggi, attraverso il sistema telematico regionale sono stati gestiti più di 4.000 procedimenti, relativi a interventi che hanno complessivamente interessato circa 9.000 ettari del territorio regionale.

Contesto interno



COMUNE DI BENTIVOGLIO

Per quanto concerne il contesto interno, la struttura organizzativa dell'Ente, è suddivisa in tre Settori, affidati a titolari di posizione organizzativa, strutture che costituiscono il livello ottimale di organizzazione di risorse umane e strumentali ai fini della gestione delle attività amministrative istituzionali e del conseguimento degli obiettivi dell'Amministrazione.

Sono in capo alle figure apicali i compiti di collaborazione attiva e corresponsabilità nella promozione ed adozione di tutte le misure atte a garantire l'integrità dei comportamenti individuali dell'organizzazione.

Si richiamano i documenti di programmazione finanziaria dell'Ente, da ultimo il Documento Unico di Programmazione, approvato dal Consiglio Comunale con propria deliberazione n. 43 del 29/11/2019.

Più dettagliatamente, il Comune di Bentivoglio (Città metropolitana di Bologna) è organizzato come segue:

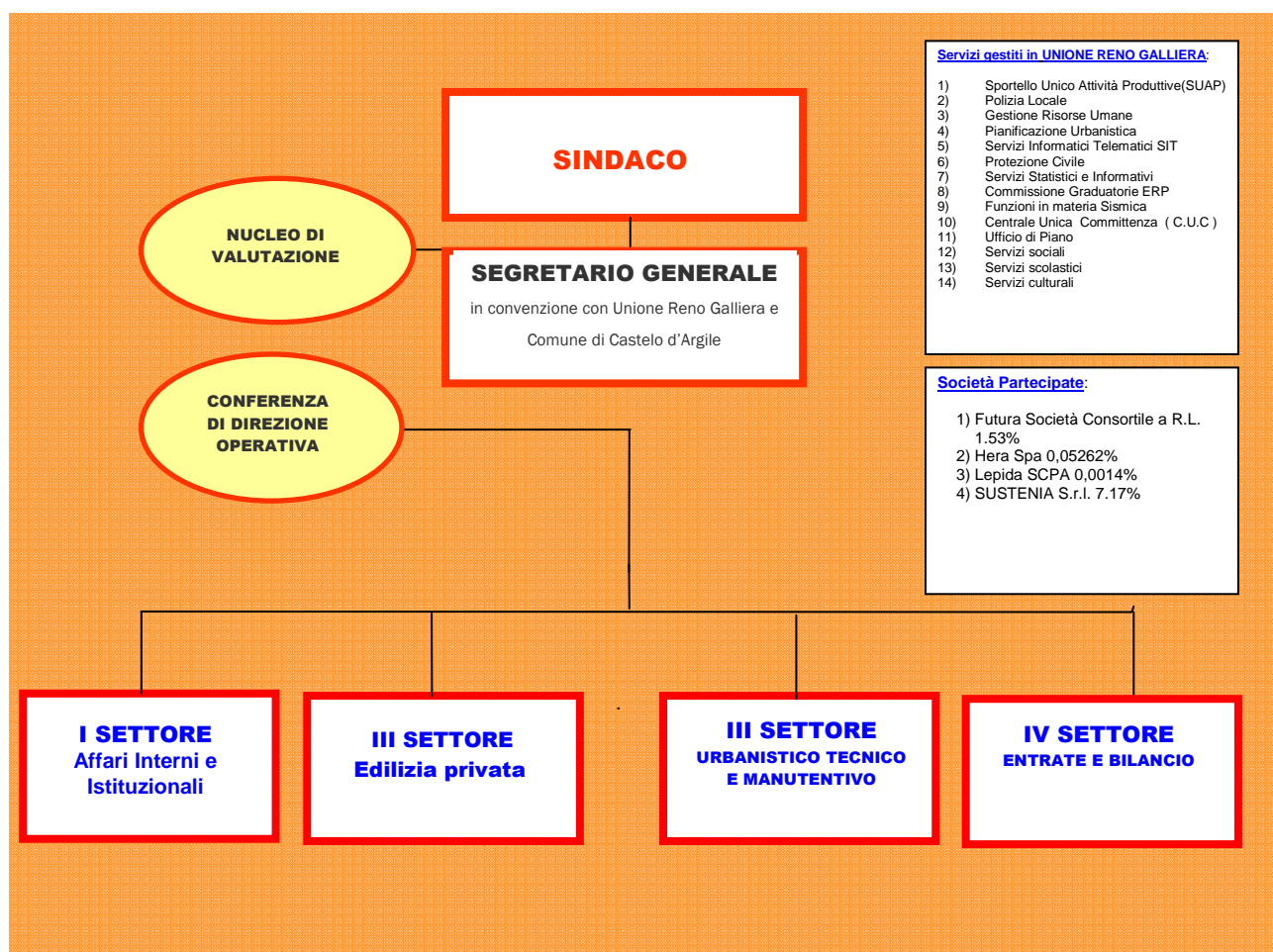

Le seguenti funzioni, servizi e attività :

- 1) Sportello Unico Attività Produttive(SUAP)
- 2) Polizia Locale
- 3) Gestione Risorse Umane



COMUNE DI BENTIVOGLIO

- 4) Pianificazione Urbanistica
- 5) Servizi Informatici Telematici SIT
- 6) Protezione Civile
- 7) Servizi Statistici e Informativi
- 8) Commissione Graduatorie ERP
- 9) Funzioni in materia Sismica
- 10) Centrale Unica Committenza (C.U.C)
- 11) Ufficio di Piano
- 12) Servizi Sociali
- 13) Servizi scolastici
- 14) Servizi culturali

di competenza del Comune, sono stati trasferiti, unitamente al personale, alla gestione associata denominata Unione Reno Galliera (<http://www.renogalliera.it>). A tale Ente i cittadini e le imprese del territorio comunale si rapportano per tutto quanto attiene l'erogazione delle prestazioni, tempi, responsabili dei procedimenti e relative modulistiche.

I Servizi pubblici locali di seguito elencati:

- Raccolta anche differenziata, smaltimento, pulizia e spazzamento delle strade
- Distribuzione acqua, convogliamento e deflusso acque reflue, fognature e depurazione
- Servizi di tele pianificazione, sviluppo e la gestione omogenea ed unitaria delle infrastrutture di Telecomunicazione per garantire l'erogazione dei servizi informatici inclusi nell'architettura di rete e per una ordinata evoluzione

Sono erogati dalle seguenti **Società Partecipate** dal Comune:

- Hera Spa 0,05262%
- Lepida SCPA 0,0014%

FUNZIONI COMPITI E ATTIVITA' ESERCITATI DALL'ENTE

Funzioni Fondamentali:

Le funzioni fondamentali di tutti i comuni sono fissate da ultimo dal Decreto Legge 6 luglio 2012 n.95 convertito in Legge 7 agosto 2012, n. 135 (art.19) Legge n°228/2012 (art 1 comma 305):

- a) Organizzazione generale dell'amministrazione, gestione finanziaria e contabile e controllo;
- b) Organizzazione dei servizi pubblici di interesse generale di ambito comunale, ivi compresi i servizi di trasporto pubblico comunale;
- c) Catasto, ad eccezione delle funzioni mantenute allo Stato dalla normativa vigente;
- d) La pianificazione urbanistica ed edilizia di ambito comunale nonché la partecipazione alla pianificazione territoriale di livello sovracomunale;



COMUNE DI BENTIVOGLIO

- e) Attività, in ambito comunale, di pianificazione di protezione civile e di coordinamento dei primi soccorsi;
- f) L'organizzazione e la gestione dei servizi di raccolta, avvio e smaltimento e recupero dei rifiuti urbani e la riscossione dei relativi tributi;
- g) Progettazione e gestione del sistema locale dei servizi sociali ed erogazione delle relative prestazioni ai cittadini, secondo quanto previsto dall'articolo 118, quarto comma, della Costituzione;
- h) Edilizia scolastica per la parte non attribuita alla competenza delle province, organizzazione e gestione dei servizi scolastici;
- i) Polizia municipale e polizia amministrativa locale;
- l) Tenuta dei registri di stato civile e di popolazione e compiti in materia di servizi anagrafici nonché in materia di servizi elettorali, nell'esercizio delle funzioni di competenza statale.
- l-bis) I servizi in materia statistica

La legge consente ai Comuni di svolgere anche altre funzioni, che non rientrano tra quelle "fondamentali", ma che sono necessarie per rispondere ai bisogni peculiari della comunità che il Comune rappresenta, di cui è chiamato a curare gli interessi e a promuovere lo sviluppo.

Le funzioni ed attività sopradescritte sono ripartite come segue:

Il Segretario comunale espleta le sue funzioni presso questo Comune e in convenzione con Unione Reno Galliera e Comune di Castello D'Argile.

SETTORI:

1° Settore Affari Interni e Istituzionali:

I servizi riconducibili al settore Affari interni e istituzionali sono:

- **Servizi Demografici**
- **Stato Civile**
- **URP**
- **Segreteria Protocollo – Servizio Notifiche**

3° Settore Edilizia privata :

Si compone del servizio:

- **edilizia privata e urbanistica;**

3° Settore Servizi Lavori Pubblici e Manutenzioni:



COMUNE DI BENTIVOGLIO

I servizi riconducibili al settore Servizi Lavori Pubblici e Manutenzioni sono:

- Segreteria Ufficio tecnico e Servizio Patrimonio;
- Servizio Lavori pubblici e Manutenzioni;
- Servizio Ambiente;
- Squadra esterna.

4° Settore Entrate e Bilancio:

I servizi riconducibili al servizio entrate e bilancio sono principalmente due, ragioneria e servizio tributi.

- Servizio Ragioneria;
- Servizio Tributi

Art. 2 – Mappatura dei processi – aree generali di rischio – valutazione del rischio

La mappatura dei processi, che rappresenta uno degli aspetti più importanti dell'analisi del contesto interno, consiste nella individuazione e nell'analisi dei processi organizzativi dell'Ente.

La mappatura dei processi in ordine ai quali è stata sviluppata la valutazione del rischio fa seguito al provvedimento con cui la Giunta Comunale approva le Tabelle dei procedimenti dell'Ente, contenenti le indicazioni relative alla Unità organizzativa responsabile, al termine della conclusione dei procedimenti ed al soggetto competente all'adozione del provvedimento finale.

La mappatura è stata effettuata con il coinvolgimento dei Responsabili di Settore competenti, con il coordinamento del Segretario comunale.

Nel corso degli anni, l'intera attività svolta dall'Amministrazione è quindi stata gradualmente esaminata al fine di identificare aree che, in ragione della natura e peculiarità dell'attività stessa, risultino potenzialmente esposte a rischi corruttivi.

Il risultato conseguito nella prima fase della mappatura rappresenta l'identificazione dell'elenco completo dei processi dell'amministrazione.

Il P T P C T individua e classifica pertanto il livello del rischio presente nei procedimenti amministrativi e nelle attività del Comune di Bentivoglio.

Sono state individuate come sensibili alla corruzione le attività comprese nelle aree di rischio individuate per gli Enti locali nell'Allegato 1 al PNA 2019.

A) ACQUISIZIONE E GESTIONE DEL PERSONALE

B AFFARI LEGALI E CONTENZIOSO

C) CONTRATTI PUBBLICI

D) CONTROLLI, VERIFICHE E SANZIONI



COMUNE DI BENTIVOGLIO

E) GESTIONE DEI RIFIUTI

F) GESTIONE DELLE ENTRATE, DELLE SPESE E DEL PATRIMONIO

G) GOVERNO DEL TERRITORIO

H) INCARICHI E NOMINE

I) PIANIFICAZIONE URBANISTICA

L) PROVVEDIMENTI AMPLIATIVI DELLA SFERA GIURIDICA DEI DESTINATARI PRIVI DI EFFETTO ECONOMICO DIRETTO ED IMMEDIATO PER IL DESTINATARIO

M) PROVVEDIMENTI AMPLIATIVI DELLA SFERA GIURIDICA DEI DESTINATARI CON EFFETTO ECONOMICO DIRETTO ED IMMEDIATO PER IL DESTINATARIO

Art. 2.1 – Individuazione classificazione del livello del rischio – REGISTRO DEI RISCHI

Per ciascun processo come sopra individuato è stata effettuata la valutazione del rischio, identificato tenendo presenti le specificità dell'Amministrazione, di ciascun processo e del livello organizzativo a cui il processo si colloca.

L'analisi del rischio è stata predisposta nel corso degli anni precedenti sulla base di un approccio di tipo "quantitativo, desunto dai criteri a suo tempo indicati nella tabella Allegato 5 "La valutazione del livello di rischio" del PNA 2015 come frutto della valutazione delle possibilità che il rischio si realizzi e delle conseguenze che esso può produrre, in termini di probabilità e di impatto, e si conclude con la determinazione di un livello numerico.

Il livello del rischio viene classificato secondo la seguente legenda:

0 NESSUN RISCHIO

1- 5 MARGINALE

6- 10 MINORE

11-15 SOGLIA

16-20 SERIO

21-25 SUPERIORE

La mappatura dei processi al fine della valutazione del rischio, suddivisa per i diversi Settori dell'Ente, costituisce il "Registro dei Rischi", allegato al presente piano per farne parte integrante e sostanziale (ALLEGATO 1).

Nel Registro dei Rischi, per ogni procedimento inserito in area di rischio, è assegnato il livello di rischio, sono individuati gli eventi di natura corruttiva che possono astrattamente verificarsi in relazione ai procedimenti od alle fasi degli stessi, di pertinenza dell'Amministrazione, e sono indicate le misure di prevenzione di volta in volta individuate.



COMUNE DI BENTIVOGLIO

Il presente PTCPT si pone pertanto l'obiettivo di applicare in modo graduale, nel corso dell'anno 2020, un approccio di tipo "qualitativo", che dia ampio spazio alla motivazione della valutazione e garantisca la massima trasparenza, come proposto nell'allegato 1 al PNA 2019, avvalendosi della facoltà in tal senso consentita dalla nota 11 pag. 20 PNA 2019.

L'analisi del rischio dovrà quindi essere articolata come segue

L'analisi del rischio secondo il PNA si prefigge due obiettivi: comprendere gli eventi rischiosi, identificati nella fase precedente, attraverso l'esame dei cosiddetti "fattori abilitanti" della corruzione; stimare il livello di esposizione al rischio dei processi e delle attività.

Fattori abilitanti

L'analisi è volta a comprendere i "fattori abilitanti" la corruzione, i fattori di contesto che agevolano il verificarsi di comportamenti o fatti di corruzione (che nell'aggiornamento del PNA 2015 erano denominati, più semplicemente, "cause" dei fenomeni di malaffare).

Per ciascun rischio, i fattori abilitanti possono essere molteplici e combinarsi tra loro. L'Autorità propone i seguenti esempi:

assenza di misure di trattamento del rischio (controlli): si deve verificare se siano già stati predisposti, e con quale efficacia, strumenti di controllo degli eventi rischiosi;

manca di trasparenza;

eccessiva regolamentazione, complessità e scarsa chiarezza della normativa di riferimento;

esercizio prolungato ed esclusivo della responsabilità di un processo da parte di pochi o di un unico soggetto;

scarsa responsabilizzazione interna;

inadeguatezza o assenza di competenze del personale addetto ai processi;

inadeguata diffusione della cultura della legalità;

manca attuazione del principio di distinzione tra politica e amministrazione.

Stima del livello di rischio

In questa fase si procederà alla stima del livello di esposizione al rischio per ciascun oggetto di analisi. Misurare il grado di esposizione al rischio consente di individuare i processi e le attività sui quali concentrare le misure di trattamento e il successivo monitoraggio da parte del RPCT.

Secondo l'ANAC, l'analisi deve svolgersi secondo un criterio generale di "prudenza" poiché è assolutamente necessario "evitare la sottostima del rischio che non permetterebbe di attivare in alcun modo le opportune misure di prevenzione".



COMUNE DI BENTIVOGLIO

L'analisi si sviluppa secondo le sub-fasi seguenti: scegliere l'approccio valutativo; individuare i criteri di valutazione; rilevare i dati e le informazioni; formulare un giudizio sintetico, adeguatamente motivato.

Per stimare l'esposizione ai rischi, l'approccio sarà pertanto di tipo qualitativo.

Approccio qualitativo: l'esposizione al rischio è stimata in base a motivate valutazioni, espresse dai soggetti coinvolti nell'analisi, su specifici criteri. Tali valutazioni, anche se supportate da dati, in genere non prevedono una rappresentazione di sintesi in termini numerici.

Secondo l'ANAC, "considerata la natura dell'oggetto di valutazione (rischio di corruzione), per il quale non si dispone, ad oggi, di serie storiche particolarmente robuste per analisi di natura quantitativa, che richiederebbero competenze che in molte amministrazioni non sono presenti, e ai fini di una maggiore sostenibilità organizzativa, si suggerisce di adottare un approccio di tipo qualitativo, dando ampio spazio alla motivazione della valutazione e garantendo la massima trasparenza".

Criteri di valutazione

L'ANAC ritiene che "i criteri per la valutazione dell'esposizione al rischio di eventi corruttivi possono essere tradotti operativamente in **indicatori di rischio** (*key risk indicators*) in grado di fornire delle indicazioni sul livello di esposizione al rischio del processo o delle sue attività componenti". Per stimare il rischio, quindi, è necessario definire preliminarmente indicatori del livello di esposizione del processo al rischio di corruzione.

In forza del principio di "gradualità", tenendo conto della dimensione organizzativa, delle conoscenze e delle risorse, gli indicatori possono avere livelli di qualità e di complessità progressivamente crescenti.

L'Autorità ha proposto indicatori comunemente accettati, anche ampliabili o modificabili da ciascuna amministrazione (PNA 2019, Allegato n. 1).

Gli indicatori sono:

1. **livello di interesse "esterno":** la presenza di interessi rilevanti, economici o meno, e di benefici per i destinatari determina un incremento del rischio;
2. **grado di discrezionalità del decisore interno:** un processo decisionale altamente discrezionale si caratterizza per un livello di rischio maggiore rispetto ad un processo decisionale altamente vincolato;
3. **manifestazione di eventi corruttivi in passato:** se l'attività è stata già oggetto di eventi corruttivi nell'amministrazione o in altre realtà simili, il rischio aumenta poiché quella attività ha caratteristiche che rendono praticabile il malaffare;
4. **trasparenza/opacità del processo decisionale:** l'adozione di strumenti di trasparenza sostanziale, e non solo formale, abbassa il rischio;
5. **livello di collaborazione del responsabile del processo nell'elaborazione, aggiornamento e monitoraggio del piano:** la scarsa collaborazione può segnalare un deficit di attenzione al tema della corruzione o, comunque, determinare una certa opacità sul reale livello di rischio;



COMUNE DI BENTIVOGLIO

6. **grado di attuazione delle misure di trattamento:** l'attuazione di misure di trattamento si associa ad una minore probabilità di fatti corruttivi.

Tutti gli indicatori suggeriti dall'ANAC saranno utilizzati per valutare il rischio nel PROSSIMO Piano Triennale per la Prevenzione della Corruzione e della Trasparenza, debitamente aggiornamento il REGISTRO DEI RISCHI.

Rilevazione dei dati e delle informazioni

La rilevazione di dati e informazioni necessari ad esprimere un giudizio motivato sugli indicatori di rischio, di cui al paragrafo precedente, sarà coordinata dal RPCT.

Il PNA prevede che le informazioni possano essere "rilevate da soggetti con specifiche competenze o adeguatamente formati", oppure attraverso modalità di autovalutazione da parte dei responsabili degli uffici coinvolti nello svolgimento del processo.

Qualora si applichi l'autovalutazione, il RPCT deve vagliare le stime dei responsabili per analizzarne la ragionevolezza ed evitare la sottostima delle stesse, secondo il principio della "prudenza".

Le valutazioni devono essere suffragate dalla "motivazione del giudizio espresso", fornite di "evidenze a supporto" e sostenute da "dati oggettivi, salvo documentata indisponibilità degli stessi" (Allegato n. 1, Part. 4.2, pag. 29).

L'ANAC ha suggerito i seguenti "dati oggettivi":

i dati sui precedenti giudiziari e disciplinari a carico dei dipendenti, fermo restando che le fattispecie da considerare sono le sentenze definitive, i procedimenti in corso, le citazioni a giudizio relativi a: reati contro la PA; falso e truffa, con particolare riferimento alle truffe aggravate alla PA (artt. 640 e 640-bis CP); procedimenti per responsabilità contabile; ricorsi in tema di affidamento di contratti);

le segnalazioni pervenute: whistleblowing o altre modalità, reclami, indagini di customer satisfaction, ecc.;

ulteriori dati in possesso dell'amministrazione (ad esempio: rassegne stampa, ecc.).

Infine, l'Autorità ha suggerito di "programmare adeguatamente l'attività di rilevazione individuando nel PTPCT tempi e responsabilità" e, laddove sia possibile, consiglia "di avvalersi di strumenti e soluzioni informatiche idonee a facilitare la rilevazione, l'elaborazione e la trasmissione dei dati e delle informazioni necessarie" (Allegato n. 1, pag. 30).

Come già precisato, il "Gruppo di lavoro" applicherà gli indicatori di rischio proposti dall'ANAC.

Il "Gruppo di lavoro" coordinato dal RPCT e composto dai responsabili delle principali ripartizioni organizzative (funzionari che vantano una approfondita conoscenza dei procedimenti, dei processi e delle attività svolte dal proprio ufficio) ha ritenuto di procedere con la metodologia dell'"**autovalutazione**" proposta dall'ANAC (PNA 2019, Allegato 1, pag. 29).



COMUNE DI BENTIVOGLIO

Si precisa che, al termine dell'"autovalutazione" svolta dal Gruppo di lavoro, il RPCT vaglierà le stime dei responsabili per analizzarne la ragionevolezza ed evitare la sottostima delle stesse, secondo il principio della "prudenza".

Misurazione del rischio

In questa fase, per ogni oggetto di analisi si procederà alla misurazione degli indicatori di rischio.

L'ANAC sostiene che sarebbe "opportuno privilegiare un'analisi di tipo qualitativo, accompagnata da adeguate documentazioni e motivazioni rispetto ad un'impostazione quantitativa che prevede l'attribuzione di punteggi".

Poiché la misurazione degli indicatori di rischio verrà svolta con metodologia "qualitativa" è possibile applicare una scala di valutazione di tipo ordinale: alto, medio, basso. "Ogni misurazione deve essere adeguatamente motivata alla luce dei dati e delle evidenze raccolte" (PNA 2019, Allegato n. 1, pag. 30).

Attraverso la misurazione dei singoli indicatori si dovrà pervenire alla valutazione complessiva del livello di rischio. Il valore complessivo ha lo scopo di fornire una "misurazione sintetica" e, anche in questo caso, potrà essere usata la scala di misurazione ordinale (basso, medio, alto).

L'ANAC, quindi, raccomanda quanto segue:

qualora, per un dato processo, siano ipotizzabili più eventi rischiosi con un diverso livello di rischio, "si raccomanda di far riferimento al valore più alto nello stimare l'esposizione complessiva del rischio";

evitare che la valutazione sia data dalla media dei singoli indicatori; è necessario "far prevalere il giudizio qualitativo rispetto ad un mero calcolo matematico".

In ogni caso, vige il principio per cui "ogni misurazione deve essere adeguatamente motivata alla luce dei dati e delle evidenze raccolte".

Pertanto, come da PNA, l'analisi del PROSSIMO PTPCT sarà svolta con **metodologia di tipo qualitativo** e sarà applicata una **scala ordinale** persino di maggior dettaglio rispetto a quella suggerita dal PNA (basso, medio, alto):

Livello di rischio	Sigla corrispondente
Rischio quasi nullo	N
Rischio molto basso	B-
Rischio basso	B
Rischio moderato	M
Rischio alto	A
Rischio molto alto	A+
Rischio altissimo	A++



COMUNE DI BENTIVOGLIO

3.4. La ponderazione

La ponderazione del rischio è l'ultima delle fasi che compongono la macro-fase di valutazione del rischio.

Scopo della ponderazione è quello di "agevolare, sulla base degli esiti dell'analisi del rischio, i processi decisionali riguardo a quali rischi necessitano un trattamento e le relative priorità di attuazione" (Allegato n. 1, Par. 4.3, pag. 31).

Nella fase di ponderazione si stabiliscono: le azioni da intraprendere per ridurre il grado di rischio; le priorità di trattamento, considerando gli obiettivi dell'organizzazione e il contesto in cui la stessa opera, attraverso il loro confronto.

Per quanto concerne le azioni, al termine della valutazione del rischio, devono essere soppesate diverse opzioni per ridurre l'esposizione di processi e attività alla corruzione. "La ponderazione del rischio può anche portare alla decisione di non sottoporre ad ulteriore trattamento il rischio, ma di limitarsi a mantenere attive le misure già esistenti".

Un concetto essenziale per decidere se attuare nuove azioni è quello di "rischio residuo" che consiste nel rischio che permane una volta che le misure di prevenzione siano state correttamente attuate.

L'attuazione delle azioni di prevenzione deve avere come obiettivo la riduzione del rischio residuo ad un livello quanto più prossimo allo zero. Ma il rischio residuo non potrà mai essere del tutto azzerato in quanto, anche in presenza di misure di prevenzione, la probabilità che si verifichino fenomeni di malaffare non potrà mai essere del tutto annullata.

Per quanto concerne la definizione delle priorità di trattamento, nell'impostare le azioni di prevenzione si dovrà tener conto del livello di esposizione al rischio e "procedere in ordine via via decrescente", iniziando dalle attività che presentano un'esposizione più elevata fino ad arrivare al trattamento di quelle con un rischio più contenuto.

In questa fase, il "Gruppo di lavoro", coordinato dal RPCT, provvederà a:

1- assegnare la massima priorità agli oggetti di analisi che hanno ottenuto una valutazione complessiva di rischio **A++** ("rischio altissimo") procedendo, poi, in ordine decrescente di valutazione secondo la scala ordinale;

2- prevedere "misure specifiche" per gli oggetti di analisi con valutazione A++, A+, A.

3.5. Trattamento del rischio

Il trattamento del rischio è la fase finalizzata ad individuare i correttivi e le modalità più idonee a prevenire i rischi, sulla base delle priorità emerse in sede di valutazione degli eventi rischiosi.

In tale fase, si progetta l'attuazione di misure specifiche e puntuali e prevedere scadenze ragionevoli in base alle priorità rilevate e alle risorse disponibili.



COMUNE DI BENTIVOGLIO

La fase di individuazione delle misure deve quindi essere impostata avendo cura di contemperare anche la sostenibilità della fase di controllo e di monitoraggio delle misure stesse, onde evitare la pianificazione di misure astratte e non attuabili.

Le misure possono essere "generali" o "specifiche".

Le **misure generali** intervengono in maniera trasversale sull'intera amministrazione e si caratterizzano per la loro incidenza sul sistema complessivo della prevenzione della corruzione;

le **misure specifiche** agiscono in maniera puntuale su alcuni specifici rischi individuati in fase di valutazione del rischio e si caratterizzano dunque per l'incidenza su problemi specifici.

L'individuazione e la conseguente programmazione di misure per la prevenzione della corruzione rappresentano il "cuore" del PTPCT.

Tutte le attività fin qui effettuate sono propedeutiche alla identificazione e progettazione delle misure che rappresentano, quindi, la parte fondamentale del PTPCT.

È pur vero tuttavia che, in assenza di un'adeguata analisi propedeutica, l'attività di identificazione e progettazione delle misure di prevenzione può rivelarsi inadeguata.

In conclusione, il trattamento del rischio rappresenta la fase in cui si individuano le misure idonee a prevenire il rischio corruttivo cui l'organizzazione è esposta (fase 1) e si programmano le modalità della loro attuazione (fase 2).

PARTE SECONDA

MISURE DI PREVENZIONE DEL RISCHIO DELLA CORRUZIONE

Sono di seguito individuate tutte le misure obbligatorie atte a prevenire il rischio di corruzione.

Il Registro dei Rischi di cui al precedente art. 2 contiene, per i procedimenti ritenuti più rilevanti, una articolazione maggiormente dettagliata delle specifiche misure previste.

Le misure generali applicate sono le seguenti:

- Codice di comportamento
- Rotazione del personale (ordinaria e straordinaria)
- Inconferibilità, incompatibilità, incarichi extraistituzionali
- Whistleblowing
- Formazione
- Trasparenza
- Svolgimento attività successiva cessazione lavoro
- Commissioni e conferimento incarichi in caso di condanna

Le misure specifiche previste sono classificate secondo le seguenti categorie:

- Misure di controllo
- Misure di trasparenza



COMUNE DI BENTIVOGLIO

Misure di definizione e promozione dell'etica e di standard di comportamento
Misure di regolamentazione
Misure di semplificazione
Misure di formazione
Misure di rotazione
Misure di disciplina del conflitto di interessi.

Art. 3 – MISURE DI FORMAZIONE Piano annuale unitario di formazione idoneo a prevenire il rischio della corruzione

Premesso che le funzioni inerenti il personale sono conferite all'Unione Reno Galliera e gestite tramite il Servizio Unico del Personale, al fine di rendere più efficienti, efficaci ed economici i processi di formazione del personale per la prevenzione del rischio, il Responsabile per la prevenzione della corruzione e per la trasparenza, sentiti tutti i Responsabili di Settore, in sede di conferenza con tutti i Responsabili per la prevenzione della corruzione dei singoli Enti appartenenti all'Unione Reno Galliera, di norma entro il 30 giugno di ogni anno elabora la proposta del piano annuale di formazione inerente le attività a rischio corruzione, che verrà, una volta approvato, organizzato dal Servizio Unico del Personale entro il 31 dicembre, con le risorse finanziarie aggiuntive a quest'ultimo assegnate nel Bilancio di previsione dell'Unione per le predette specifiche attività.

Il piano prevederà una formazione a livello specifico per coloro che sono coinvolti a vario titolo nel monitoraggio e nella attuazione del presente piano di prevenzione della corruzione, mirato a valorizzare le politiche, i programmi e gli strumenti utilizzati per la prevenzione e ad approfondire tematiche settoriali, in relazione al ruolo svolto da ciascun soggetto nell'Amministrazione, nonché una formazione a livello generale, con approccio a livello contenutistico e valoriale, per tutti i destinatari del piano stesso, mirato all'aggiornamento delle competenze ed alle tematiche dell'etica e della legalità.

In particolare, nel piano di formazione si indicano:

- le materie oggetto di formazione corrispondenti alle attività indicate nell'art. 2, nonché sui temi della legalità e dell'etica;
- i dipendenti ed i titolari di posizione organizzativa che svolgono attività nell'ambito delle materie sopra citate;
- le metodologie formative, prevedendo la formazione applicata ed esperienziale (analisi dei rischi amministrativi), con vari meccanismi di azione (analisi dei problemi da visionare, approcci interattivi, soluzioni pratiche ai problemi, ecc.);
- le attività di monitoraggio al fine di verificare i risultati conseguiti.

Il bilancio di previsione dell'Unione deve prevedere le risorse finalizzate a garantire la formazione di cui al precedente comma.

Il Responsabile della prevenzione della corruzione, con la definizione del piano di formazione alla cui proposta concorre, assolve la definizione delle procedure appropriate per selezionare e formare i dipendenti destinati ad operare in settori particolarmente esposti alla corruzione, ai sensi del terz'ultimo periodo del comma 8 dell'art. 1 della L. 190/12.



COMUNE DI BENTIVOGLIO

Art. 4 – MISURE DI CONTROLLO - I meccanismi di attuazione e controllo delle decisioni, idonei a prevenire il rischio di corruzione

Costituiscono misure idonee a prevenire i fenomeni di corruzione le seguenti procedure amministrative:

A: rispetto del principio di distinzione tra attività degli organi politici e attività gestionale;

B: DISCIPLINA DEL CONFLITTO DI INTERESSI - astensione dall'adozione di pareri, di valutazioni tecniche, di atti endoprocedimentali e del provvedimento finale da parte del Responsabile del procedimento e dei titolari degli uffici competenti che si trovino in situazioni nelle quali vi sia conflitto di interesse, anche potenziale, secondo quanto disposto dal D.P.R. 62/2013; il dipendente deve astenersi, inoltre, dal partecipare all'adozione di decisioni o ad attività che possano coinvolgere interessi propri, ovvero dei suoi parenti, affini entro il secondo grado, del coniuge o di conviventi, oppure di persone con le quali abbia rapporti di frequentazione abituale, ovvero di soggetti od organizzazioni con cui egli o il coniuge abbia causa pendente o grave inimicizia o rapporti di credito o debito significativi, ovvero di soggetti od organizzazioni di cui sia tutore, curatore, procuratore od agente, ovvero di enti, associazioni anche non riconosciute, comitati, società o stabilimenti di cui sia amministratore, o gerente o dirigente; il dipendente si astiene in ogni altro caso in cui sussistano gravi ragioni di convenienza; l'inosservanza dell'obbligo di astensione, oltre a costituire causa di illecito disciplinare, può costituire causa di illegittimità dell'atto;

C: dovere di comunicare in forma scritta la sussistenza di conflitti di interesse, anche potenziali, di cui alla lettera precedente;

D: TRASPARENZA - rispetto, di norma, l'ordine cronologico di protocollo nelle istanze;

E: assegnazione delle pratiche ai collaboratori, secondo criteri di imparzialità e trasparenza;

F: redazione degli atti in modo chiaro e comprensibile con un linguaggio semplice;

G: rispetto del divieto di aggravio del procedimento;

H: nella formazione dei provvedimenti, con particolare riguardo agli atti con cui si esercita ampia discrezionalità amministrativa, motivare adeguatamente l'atto, indicando i presupposti di fatto e le ragioni giuridiche che hanno determinato la decisione dell'Amministrazione, in relazione alle risultanze dell'istruttoria; tale motivazione dovrà essere espressa con stile semplice e diretto, in modo da consentire a chiunque di comprendere appieno il contenuto dei provvedimenti;

I: INCONFERIBILITA' – INCOMPATIBILITA' - attestazione dell'avvenuta verifica dell'insussistenza di situazioni, anche potenziali, di conflitto di interessi, nei confronti di collaboratori esterni e di soggetti cui sono stati affidati incarichi di consulenza, ai sensi dell'art. 53 comma 14 del D.Lgs. 165/2001.

Art. 5 – Il codice comportamentale - monitoraggio (avvalendosi del Servizio Unico del Personale)



COMUNE DI BENTIVOGLIO

Premesso che le funzioni inerenti il personale sono conferite all'Unione Reno Galliera e gestite tramite il Servizio Unico del Personale, si applica nell'Ente il Codice di comportamento aziendale, con specificazione del Codice Nazionale, approvato dalla Giunta dell'Unione Reno Galliera.

Detto Codice, approvato con deliberazione della Giunta dell'Unione n. 2 del 14/01/2014, modificato ed integrato con deliberazione n. 72 del 02/08/2016, prevede:

- A: Individuazione puntuale dei soggetti destinatari dei codici comportamentali;
- B: Declinazione delle fattispecie, delle modalità e del tetto valoriale per la percezione delle regalie nell'ambito lavorativo;
- C: Individuazione di termini a carattere perentorio per la comunicazione da parte dei dipendenti di attività o informazioni, previste dal Codice nazionale, che potrebbero interferire con l'attività lavorativa;
- D: Specificazione delle responsabilità e delle funzioni di vigilanza e monitoraggio sull'attuazione dei Codici comportamentali.

Il suddetto Codice verrà monitorato, per l'anno 2019, in tutte le sue parti, con particolare riferimento alla messa in conoscenza dello stesso per i collaboratori o consulenti con qualsiasi tipologia di contratto o incarico e a qualsiasi titolo, e per i collaboratori a qualsiasi titolo di imprese fornitrici di beni, servizi o opere, i quali svolgono la loro attività nelle strutture comunali.

L'A N A C, ai sensi dell'articolo 54 del d. l. g. s. n. 165 del 2001, ha ritenuto necessario prevedere l'emanazione di nuove Linee guida in materia di Codici di comportamento di carattere generale con il fine "di promuovere un sostanziale rilancio dei codici di comportamento proprio per il valore che essi hanno sia nel guidare le condotte di chi lavora nell'amministrazione e per l'amministrazione verso il miglior perseguimento dell'interesse pubblico, sia come strumento di prevenzione dei rischi di corruzione da armonizzare e coordinare con il P T P C T di ogni amministrazione", (Comunicato A N A C)

A tal fine, l'A N A C, ha predisposto la "Bozza di linee guida in materia di Codici di comportamento delle amministrazioni pubbliche", posta in consultazione on line dal 12 dicembre 2019.

Una volta ricevuti gli indirizzi interpretativi ed operativi volti ad orientare le amministrazioni nella predisposizione di nuovi codici di comportamento, sarà cura di questo Ente procedere ai doverosi adeguamenti che integrino e specifichino i doveri minimi posti dal D. P. R. n. 62 del 2013.

5.1. Misure specifiche relative al personale – INCONFERIBILITA' – INCOMPATIBILITA' – INCARICHI EXTRAISTITUZIONALI – DIVIETO DI PANTOUFLAGE (avvalendosi del Servizio Unico del Personale):

- A: Utilizzo di griglie analitiche per la valutazione dei candidati di procedure selettive, ovvero di strumenti informatici per la correzione di prove a risposta multipla;



COMUNE DI BENTIVOGLIO

B: Aggiornamento di criteri regolamentari per la composizione delle Commissioni e verifica delle incompatibilità, assicurando la rotazione dei ruoli, in particolare sulla presidenza dell'organo;

C: Controlli su richiesta o a campione, ex ante o ex post, anche con l'ausilio dell'Ufficio ispettivo, in riferimento ai soggetti partecipanti a procedure selettive o richiedenti incarichi extraistituzionali o part time;

D: Attivazione di verifiche, anche con l'ausilio dell'Ufficio ispettivo, circa l'eventuale assunzione di cariche societarie o attività professionali in conflitto di interesse, su incarichi amministrativi di vertice e dirigenziali, con particolare attenzione alla veridicità delle dichiarazioni rese dagli interessati sull'insussistenza di cause di inconferibilità ex D.Lgs. 39/2013;

E: Riesame delle autorizzazioni nei confronti dei dipendenti che già svolgono incarichi precedentemente conferiti/autorizzati per la verifica di possibili cause di incompatibilità o di inconferibilità dell'incarico (D.Lgs. 39/2013);

F: Attività successive alla cessazione dal servizio (art. 53 comma 16 ter del D.Lgs. 165/13 novellato) – nelle procedure di scelta del contraente, acquisizione o dichiarazione sostitutiva di atto di notorietà delle imprese interessate, in relazione al fatto di non avere concluso contratti di lavoro subordinato o autonomo e di non avere attribuito incarichi a ex dipendenti, che abbiano esercitato poteri autoritativi negoziali per conto del Comune nei loro confronti, nel triennio successivo alla cessazione del rapporto.

Art. 6 - Misure DI REGOLAMENTAZIONE specifiche relative alle procedure di scelta del contraente (avvalendosi, per quanto di competenza, della C.U.C. centrale unica di committenza dell'Unione Reno Galliera):

Si procede alla scomposizione del sistema di affidamento nelle seguenti fasi:

- programmazione,
- progettazione della gara,
- selezione del contraente,
- aggiudicazione, stipula del contratto, esecuzione.

All'interno di ciascuna fase sono enucleate le relative misure obbligatorie.

Programmazione

- Obbligo di adeguata motivazione in fase di programmazione in relazione a natura, quantità e tempistica della prestazione;
- indizione, almeno tre mesi prima della scadenza di contratti aventi per oggetto la fornitura di beni e servizi, delle procedure di aggiudicazione;
- attestazione, da parte del responsabile del procedimento, della ricorrenza dei presupposti di fatto e di diritto che legittimano eventuali affidamenti d'urgenza o proroghe o nuovi affidamenti di lavori, servizi e forniture alle ditte già affidatarie del medesimo od analogo appalto, tenuto conto del Comunicato del Presidente ANAC del 4 novembre 2015 avente ad oggetto "Utilizzo improprio delle proroghe/rinnovi di contratti pubblici".

Progettazione della gara



COMUNE DI BENTIVOGLIO

- Obbligo di motivazione nella determina a contrarre in ordine sia alla scelta della procedura sia alla scelta del sistema di affidamento adottato ovvero della tipologia contrattuale (ad esempio appalto vs. concessione);
- Aggiornamento almeno annuale di bandi e capitolati per verificarne la conformità ai bandi tipo redatti dall'ANAC e il rispetto della normativa anticorruzione;
- Determinazione delle clausole dei bandi di gara nel rispetto dei principi di proporzionalità ed adeguatezza alla tipologia ed all'oggetto della prestazione per la quale la gara è indetta, senza effettuare alcuna indebita limitazione dell'accesso delle imprese interessate presenti sul mercato, favorendo i principi di massima partecipazione e concorrenzialità, e par condicio dei concorrenti;
- Sottoscrizione da parte dei soggetti coinvolti nella redazione della documentazione di gara di dichiarazioni in cui si attesta l'assenza di interessi personali in relazione allo specifico oggetto della gara;
- Utilizzo di clausole standard conformi alle prescrizioni normative con riguardo a garanzie a corredo dell'offerta, tracciabilità dei pagamenti e termini di pagamento agli operatori economici;
- Previsione in tutti i bandi, gli avvisi, le lettere di invito o nei contratti adottati di una clausola risolutiva del contratto a favore della stazione appaltante in caso di gravi inosservanze della normativa anticorruzione e dei codici di comportamento.

Progettazione con specifico riguardo alle procedure negoziate, affidamenti diretti, in economia o comunque sotto soglia comunitaria

- Adeguata motivazione delle procedure atte ad attestare il ricorrere dei presupposti legali per indire procedure negoziate o procedere ad affidamenti diretti da parte del Responsabile della prevenzione della corruzione;
- Adeguata motivazione del rispetto dei principi di rotazione, non discriminazione, parità di trattamento ed adeguata pubblicità tra le imprese affidatarie dei contratti affidati in economia;
- Adeguata motivazione della verifica della congruità dei prezzi di acquisto di beni e servizi effettuati al di fuori del mercato elettronico/Consp;
- Predeterminazione nella determina a contrarre dei criteri che saranno utilizzati per l'individuazione delle imprese da invitare;
- Obbligo di comunicare al Responsabile della prevenzione della corruzione la presenza di ripetuti affidamenti ai medesimi operatori economici in un arco temporale annuale.

Selezione del contraente

- Menzione nei verbali di gara delle specifiche cautele adottate a tutela dell'integrità e della conservazione delle buste contenenti l'offerta;
- Rispetto degli obblighi di tempestiva segnalazione all'ANAC in caso di accertata insussistenza dei requisiti di ordine generale e speciale in capo all'operatore economico;
- Attivazione di verifiche di secondo livello in caso di paventato annullamento e/o revoca della gara;
- Obbligo di segnalazione agli organi di controllo interno di gare in cui sia presentata un'unica offerta valida/credibile;



COMUNE DI BENTIVOGLIO

Aggiudicazione, stipula ed esecuzione del contratto

- Verifica puntuale dei requisiti soggettivi;
- Dichiarazione sostitutiva di atto di notorietà quando obbligatoria ai sensi dell'art. 26, comma 3 e 3 bis, Legge n. 488/1999 ss.mm.ii.;
- Pubblicazione dei risultati della procedura di aggiudicazione entro 30 giorni dall'aggiudicazione del contratto (ossia dalla data della determinazione di aggiudicazione definitiva);
- Costante verifica del rispetto dei tempi di esecuzione;
- Controllo sull'applicazione di eventuali penali per il ritardo;
- Assolvimento dell'obbligo di trasmissione all'ANAC delle varianti;
- Osservanza degli adempimenti in materia di subappalto.

Art. 7 – Misure DI REGOLAMENTAZIONE specifiche in materia di governo del territorio E DI PIANIFICAZIONE URBANISTICA

Si prendono in considerazione i diversi livelli di pianificazione urbanistica che interessano l'attività dell'Ente, indicando, per ciascuno di essi, le seguenti misure organizzative di prevenzione della corruzione.

a) processo di pianificazione comunale generale

- verifica della assenza di cause di incompatibilità o casi di conflitto di interessi per i tecnici progettisti incaricati;
- attenta verifica del rispetto di tutti gli obblighi di pubblicazione di cui al D.Lgs. 33/2013 da parte del responsabile del procedimento;
- formale attestazione di avvenuta pubblicazione del piano e dei suoi elaborati, da allegare al provvedimento di approvazione;
- motivazione puntuale delle decisioni di accoglimento delle osservazioni che modificano il piano adottato;
- monitoraggio sugli esiti dell'attività istruttoria delle osservazioni presentate dai privati;
- rafforzamento delle misure di controllo attraverso il monitoraggio interno, anche a campione, dei tempi procedurali e dei contenuti degli atti.

b) processi di pianificazione attuativa (Piani attuativi)

b.1) piani attuativi di iniziativa privata

- definizione di obiettivi generali in relazione alle proposte del soggetto attuatore con incontri preliminari tra Settore tecnico e organi politici dell'Amministrazione;
- richiesta ai promotori della presentazione di un programma economico finanziario relativo sia alle trasformazioni edilizie che alle opere di urbanizzazione da realizzare, che possa consentire la verifica della fattibilità dell'intervento e la adeguatezza degli oneri economici;
- acquisire informazioni dirette ad accertare il livello di affidabilità dei privati promotori;



COMUNE DI BENTIVOGLIO

- formale attestazione di avvenuta pubblicazione del piano e dei suoi elaborati, da allegare al provvedimento di approvazione;
- motivazione puntuale delle decisioni di accoglimento delle osservazioni che modificano il piano adottato;
- monitoraggio sugli esiti dell'attività istruttoria delle osservazioni presentate dai privati;
- rafforzamento delle misure di controllo attraverso il monitoraggio interno, anche a campione, dei tempi procedurali e dei contenuti degli atti.

b.2 piani attuativi di iniziativa pubblica

- attento monitoraggio dei piani in variante, quando risultino in riduzione di aree assoggettate a vincoli ablatori;

b.3 convenzioni urbanistiche

- puntuale verifica degli impegni assunti dal privato per la realizzazione delle opere di urbanizzazione connesse all'intervento, con particolari attività di controllo dei seguenti processi: calcolo degli oneri, individuazione delle opere di urbanizzazione, cessione delle aree necessarie per opere di urbanizzazione primaria e secondaria, monetizzazione delle aree a standard.

b.3.1. calcolo degli oneri

- formale attestazione dell'ufficio comunale competente circa l'aggiornamento delle tabelle parametriche e che la determinazione degli oneri è stata effettuata sui valori di legge;
- controllo degli oneri dovuti;

- b.3.2. individuazione delle opere di urbanizzazione

- calcolo del valore delle opere da scomputare utilizzando i prezzi regionali e tenendo conto dei prezzi che l'Amministrazione ottiene solitamente in esito a procedure di appalto per la realizzazione di opere analoghe;
- redazione del progetto di fattibilità tecnica ed economica delle opere di urbanizzazione, previsto dall'art. 1 comma 2 lett. e) D.Lgs. 50/2016, da porre a base di gara, per tutte le opere per cui è ammesso lo scomputo;
- acquisizione di garanzie analoghe a quelle richieste in caso di appalto di opere pubbliche.

b.3.3. cessione delle aree necessarie per opere di urbanizzazione primaria e secondaria

- esame delle caratteristiche delle aree dal punto di vista ambientale;
- monitoraggio di tempi ed adempimenti connessi alla acquisizione gratuita delle aree;



COMUNE DI BENTIVOGLIO

b.3.4. Monetizzazione delle aree a standard

- adozione di criteri generali per la individuazione dei casi specifici in cui procedere alla monetizzazione;
- adozione dei criteri generali per la definizione dei valori da attribuire alle aree, da aggiornare periodicamente;
- pagamento della monetizzazione contestuale alla stipula della convenzione e, in caso di rateizzazione, prevedere in convenzione idonee garanzie;

b.3.5. Esecuzione delle opere di urbanizzazione

- Verifica puntuale della correttezza dell'esecuzione delle opere previste in convenzione, ivi compreso l'accertamento delle qualificazioni delle imprese utilizzate;
- controllo della comunicazione, da parte del soggetto attuatore, delle imprese utilizzate per la realizzazione delle opere;
- verifica, secondo tempi programmati, del crono programma e dello stato di avanzamento dei lavori;
- prevedere in convenzione che la nomina del collaudatore sia effettuata dal Comune, con oneri a carico del privato attuatore;
- prevedere in convenzione apposite misure sanzionatorie, in caso di ritardata o mancata esecuzione delle opere dedotte in obbligazione.

c) Rilascio e controllo dei titoli edilizi abilitativi

c.1 Assegnazione delle pratiche per l'istruttoria

- obbligo di dichiarare, da parte dei dipendenti interessati, ogni situazione di potenziale conflitto di interessi;

c.2 Richiesta di integrazioni documentali

- controllo a campione delle richieste;
- monitoraggio delle cause del ritardo nella conclusione formale dell'istruttoria e verifica di quelle pratiche che, in astratto, non presentano oggettiva complessità.

c.3 Calcolo del contributo di costruzione

- verifica a campione di scostamenti delle somme quantificate a parità di dimensione dell'opera.

c.4 Controllo dei titoli rilasciati

- controllo sulle pratiche edilizie che abbiano interessato un determinato ambito urbanistico, al fine di verificare la omogeneità di applicazione della normativa;

c.5 Vigilanza



COMUNE DI BENTIVOGLIO

- definizione dei criteri e modalità di calcolo delle sanzioni amministrative pecuniarie e delle somme da corrispondere a titolo di oblazione, in caso di sanatoria;
- verifica a campione del calcolo delle sanzioni, con riferimento a tutte le fasce di importo.

Art. 8 - Misure DI REGOLAMENTAZIONE specifiche relative alle procedure di concessione ed erogazione di sovvenzioni, contributi, sussidi, ausili finanziari nonché attribuzioni di vantaggi economici di qualunque genere a persone ed enti pubblici e privati.

Predeterminare ed enunciare nell'atto i criteri di erogazione e delle modalità cui l'Amministrazione deve attenersi, a garanzia della par condicio tra i possibili destinatari delle sovvenzioni ed a tutela dell'affidamento dei richiedenti i benefici in questione; tanto la predeterminazione di detti criteri quanto la dimostrazione del loro rispetto in sede di concessione sono rivolti ad assicurare la trasparenza dell'azione amministrativa.

8.1 In data 3 agosto 2017 è entrato in vigore, a seguito dell'emanazione del D.Lgs. n. 117/2017, il Codice del Terzo Settore.

L'art. 56 del Codice consente alle Amministrazioni pubbliche di sottoscrivere, con le organizzazioni di volontariato e le associazioni di promozione sociale, "convenzioni finalizzate allo svolgimento in favore di terzi di attività o servizi sociali di interesse generale, se più favorevoli rispetto al ricorso al mercato".

Allo scopo di omogeneizzare il contenuto degli atti disciplinanti i termini, le modalità e le condizioni di rapporto di collaborazione tra questo Ente e le organizzazioni di volontariato e associazioni di promozione sociale, anche ai fini di un possibile riconoscimento di contributi, è stato predisposto uno schema di convenzione, che assicuri il rispetto di tutti i requisiti previsti dalla nuova disciplina introdotta dal citato decreto legislativo.

Art. 9 - Procedure da seguire nei rapporti con cittadini ed imprese – monitoraggio dei rapporti tra l'Amministrazione ed i soggetti esterni

Costituiscono misure idonee a prevenire i fenomeni di corruzione le seguenti procedure da seguire nei rapporti con i cittadini e le imprese:

A: Il Comune comunica al cittadino, imprenditore, utente, che chiede il rilascio di provvedimenti autorizzativi, abilitativi, concessori, oppure qualsiasi altro provvedimento od atto, il nome del responsabile del procedimento, il termine entro il quale il procedimento sarà concluso, l'email ed il sito web del Comune; nel predetto sito sono resi pubblici i dati più rilevanti riguardanti i procedimenti amministrativi, ed in particolare quelli relativi alle attività indicate all'art. 2 del presente piano.

B: Gli imprenditori che si rivolgono al Comune per ottenere un provvedimento di autorizzazione, concessione od erogazione di vantaggio economico devono rilasciare una dichiarazione ove si impegnano a:

- comunicare ogni variazione delle informazioni riportate nei certificati camerali concernenti la compagine sociale;



COMUNE DI BENTIVOGLIO

- richiedere le informazioni al Prefetto di cui all'art. 10 del D.P.R. n. 252/98 per le imprese fornitrici od appaltatrici con cui si stipulano, per l'esecuzione di lavori o per la prestazione di servizi o forniture connessi ai provvedimenti autorizzativi oppure abilitativi oppure concessori, contratti privati di importo superiore ad euro 150.000,00;
- indicare eventuali relazioni di parentela od affinità sussistenti tra i titolari, gli amministratori, i soci e i dipendenti degli stessi soggetti ed i Responsabili di Settore/Servizio ed i dipendenti dell'Amministrazione.

Art. 10 - Monitoraggio periodico del rispetto dei tempi procedurali

Il rispetto dei termini per la conclusione dei procedimenti costituirà espresso oggetto del controllo di regolarità amministrativa, realizzato ai sensi del Regolamento vigente.

Il monitoraggio avrà cadenza semestrale, con scadenza al 30 giugno e al 31 dicembre di ogni anno.

Sono esclusi dal monitoraggio i processi, di cui al precedente art. 2.1, a risposta istantanea o per i quali non è stato rilevato alcun livello di rischio.

Si procederà, per l'anno 2019, al monitoraggio dei seguenti processi, già avviato nel corso degli anni precedenti:

SERVIZIO AFFARI GENERALI: accesso agli atti; notificazione atti, gestione amministrativa funerali, concessione patrocini.

SERVIZI INFORMATIVI E CERTIFICATIVI: contrassegno di parcheggio disabili, pratica di immigrazione, iscrizione anagrafica d'ufficio e cambi d'abitazione d'ufficio, pratica di emigrazione su richiesta di altro Comune, cambi di abitazione su istanza di parte, irreperibilità, divorzio breve e separazioni, riconoscimento cittadinanza italiana a seguito di decreto prefettizio, iscrizioni AIRE.

SETTORE PROGRAMMAZIONE E GESTIONE DEL TERRITORIO: permesso di costruire, valutazioni preventive, controllo su SCIA, certificato destinazione urbanistica, piani urbanistici attuativi PUA di iniziativa privata, varianti urbanistiche al RUE, attestazione di conformità igienico sanitaria e di idoneità abitativa all'alloggio, autorizzazione paesaggistica, rilascio di permesso di costruire in sanatoria.

SETTORE RISORSE FINANZIARIE: Formazione ruoli coattivi, gestione rimborsi, discarico somme iscritte a ruolo, diritto interpello in materia tributaria, autotutela in materia tributaria, accertamento con adesione.

Il monitoraggio dei suddetti processi verrà svolto con le seguenti modalità:

per ogni procedimento è indicato:

il termine normato nel periodo di riferimento;

la media durata netta (al lordo delle interruzioni e delle sospensioni).

Art. 11 - Rotazione del personale addetto alle aree a rischio di corruzione

Art. 11.1 – Rotazione ordinaria

Il Responsabile della prevenzione della corruzione procede con cadenza triennale:



COMUNE DI BENTIVOGLIO

- alla verifica, con il Responsabile del Settore competente, della sussistenza dei presupposti della rotazione degli incarichi negli uffici preposti allo svolgimento delle attività nel cui ambito è più elevato il rischio che siano commessi reati di corruzione.
- alla verifica della proponibilità al Sindaco di un piano di rotazione degli incarichi relativi alle attività nel cui ambito è più elevato il rischio di corruzione, per i responsabili di Settore coinvolti nelle attività a più elevato rischio di corruzione, assicurando la continuità dell'azione amministrativa e facendo salvi impedimenti motivati legati alle caratteristiche dell'organizzazione dell'Amministrazione.

La rotazione è comunque improcedibile se non si rilevano al momento della verifica all'interno dell'Amministrazione almeno due professionalità inquadrati nello stesso profilo dell'incarico oggetto di rotazione, e aventi tutti i titoli culturali e professionali richiesti per ricoprire detto incarico.

La rotazione, salvi casi eccezionali, non potrà avvenire con cadenza inferiore ad anni tre.

In relazione alle ridotte dimensioni dell'Ente ed alla carenza di figure specialistiche fungibili, si ribadisce che non è possibile prevedere un sistema di rotazione ordinario, senza arrecare pregiudizio all'efficienza, in quanto ogni Responsabile di Settore ha specifici requisiti e competenze per coordinare il Settore a lui affidato (in conformità con quanto disposto dal comma 221 dell'art. 1 della Legge n. 208/2015).

Art. 11.2 Rotazione straordinaria

La rotazione straordinaria, di cui all'art. 16 comma 1 del D.Lgs. 165/2001, è una misura di carattere successivo, al verificarsi di fenomeni corruttivi, nei casi di avvio di procedimenti penali o disciplinari per condotte di natura corruttiva.

I reati presupposto per l'applicazione della misura sono individuati in quelli indicati dall'art. 7 della L. 69/2015, ovvero gli articoli, 317, 318, 319, 319 bis, 319 ter, 319 quater, 320, 321, 322, 322 bis, 346 bis, 353 e 353 bis del codice penale.

Il momento del procedimento penale in cui l'Amministrazione deve adottare il provvedimento motivato di eventuale applicazione della misura è individuato nel momento in cui il soggetto viene iscritto nel registro delle notizie di reato di cui all'art. 335 c.p.p..

Tutti i dipendenti, qualora fossero interessati da procedimenti penali, sono tenuti a segnalare immediatamente all'amministrazione l'avvio di tali procedimenti.

Resta ferma la necessità, da parte dell'Amministrazione, prima dell'avvio del procedimento di rotazione, di acquisire sufficienti informazioni atte a valutare l'effettiva gravità del fatto ascritto al dipendente.

Art. 12 – Tutela del soggetto che segnala illeciti (whistleblowing) (avvalendosi dei Servizi Informativi)



COMUNE DI BENTIVOGLIO

L'art. 54 bis del D.Lgs. n. 165/2001, rubricato "Tutela del dipendente pubblico che segnala illeciti (c.d. whistleblowing)", ha introdotto una misura di tutela finalizzata a consentire l'emersione di fattispecie di illecito.

Questo Ente si è dotato di un sistema informatizzato che consente, tra l'altro, l'inoltro e la gestione di segnalazioni in maniera del tutto anonima.

Con deliberazione della Giunta Comunale n. 77 del 10/12/2015 si è proceduto alla individuazione di un sistema informatico riservato di ricezione delle segnalazioni, che consenta di indirizzare la segnalazione in oggetto al destinatario competente, assicurando la copertura dei dati identificativi del denunciante, nonché la protocollazione riservata della segnalazione.

Vi è obbligo di riservatezza in capo al Responsabile della Prevenzione della Corruzione ed al Responsabile ed agli addetti del servizio di protocollo.

Con l'adozione della misura in analisi, si è quindi ottemperato ai contenuti della determinazione ANAC n. 6/2015 recante le "Linee guida in materia di tutela del dipendente pubblico che segnala illeciti (whistleblower)".

Con Legge n. 179/2017 sono state approvate disposizioni per la tutela degli autori di segnalazioni di reati od irregolarità di cui siano venuti a conoscenza nell'ambito di un rapporto di lavoro pubblico o privato, volta ad assicurare un ancor più ampio ricorso allo strumento di segnalazione di illeciti e gravi irregolarità da parte dei dipendenti, ai fini di combattere i fenomeni di corruzione.

La nuova Legge ha quindi riscritto l'art. 54 bis sopra richiamato, accordando al whistleblower le garanzie di tutela dell'anonimato, di divieto di discriminazione e la previsione che la denuncia sia sottratta al diritto di accesso.

Le misure di cui sopra, già adottate sin dal 2015, sono quindi conformi alle nuove prescrizioni normative.

Art. 13 – Previsioni per le società partecipate

L'ANAC, con propria deliberazione n. 1134 del 08/11/2017, ha adottato "Nuove linee guida per l'attuazione della normativa in materia di prevenzione della corruzione e trasparenza da parte delle società e degli Enti di diritto privato controllati e partecipati dalle pubbliche amministrazioni e degli enti pubblici economici.

E' necessario pertanto che i predetti enti e società, in particolare:

- in tema di trasparenza, assicurino la corretta pubblicazione delle informazioni che sono tenute a pubblicare, sul proprio sito web nella apposita Sezione "Società trasparente", ai sensi del D.Lgs. n. 33/2013;
- provvedano alla nomina di un Responsabile per la prevenzione della corruzione e per la trasparenza;
- sottoscrivano un protocollo di legalità;
- adottino misure di prevenzione anche integrative del "modello 231", ove adottato;
- si attengano alla normativa in materia di inconfiribilità od incompatibilità per gli incarichi di amministratore e per gli incarichi dirigenziali di cui al D.Lgs. 39/2013 e comunichino al Comune l'esistenza o l'insorgere di situazioni di inconfiribilità od incompatibilità ex D.Lgs. 39/2013 eventualmente sollevate;



COMUNE DI BENTIVOGLIO

Entro 30 giorni da ogni aggiornamento annuale del Piano comunale, i predetti soggetti sono tenuti ad inviare comunicazione al Comune del rispetto degli adempimenti.

Questa Amministrazione svolgerà, anche intervenendo in sede di Assemblea dei soci, azione di impulso e vigilanza sulla nomina del RPCT e sull'adozione di misure di prevenzione anche integrative del modello 231.

PARTE TERZA

COMPITI DEGLI UFFICI

Art. 14 – I compiti del Responsabile della prevenzione della corruzione e della trasparenza (RPCT)

Il Responsabile della prevenzione della corruzione e per la trasparenza:

- propone gli aggiornamenti al Piano triennale di prevenzione della corruzione;
- redige, entro il 15/12, o altra data stabilita dall'Anac per quanto di competenza, la relazione annuale, con pubblicazione sul sito web dell'Amministrazione; la relazione si basa sui rendiconti presentati dai Responsabili di Settore/Servizio sui risultati realizzati, in esecuzione del Piano triennale;
- sottopone la relazione annuale al controllo del Nucleo di Valutazione per le attività di valutazione dei Responsabili;
- invia alla Giunta Comunale la relazione annuale, perché possa proporre azioni correttive a seguito di eventuali criticità emerse;
- cura gli adempimenti relativi alla proposta di rotazione degli incarichi relativi alle attività nei settori ad alto rischio di corruzione, con le modalità di cui al precedente art. 11;
- propone al Servizio Unico del Personale, secondo quanto disposto dal precedente art. 3, sentiti i Responsabili di Settore competenti, il personale da inserire nei programmi di formazione;
- svolge i compiti indicati nella circolare del Dipartimento della Funzione Pubblica n. 1 del 2013 ed i compiti di vigilanza sul rispetto delle norme in materia di inconferibilità ed incompatibilità di cui al D.Lgs. n. 39/2013;
- quale responsabile per la trasparenza, svolge una attività di controllo sull'adempimento degli obblighi di pubblicazione previsti dalla normativa vigente;
- quale responsabile per la trasparenza, segnala all'organo di indirizzo politico, al Nucleo di Valutazione, e, nei casi più gravi, all'ufficio disciplinare i casi di mancato o ritardato adempimento degli obblighi di pubblicazione;
- ha facoltà di chiedere agli uffici informazioni sull'esito delle domande di accesso civico, e si occupa dei casi di "riesame" delle domande rigettate.

Al fine di svolgere le funzioni predette, al Responsabile della prevenzione della corruzione sono attribuiti poteri di acquisizione di ogni forma di conoscenza di tutte le attività in essere del Comune, anche in fase meramente informale e propositiva; tra le attività va data prevalenza obbligatoria a quelle ritenute sensibili alla corruzione, di cui al precedente art. 2.



COMUNE DI BENTIVOGLIO

14.1 Misure di informazione del Responsabile della Prevenzione della Corruzione e per la trasparenza

Il Responsabile della Prevenzione della Corruzione e per la trasparenza riceve ogni semestre, nei termini previsti per la verifica degli obiettivi di PEG/PDO, da ogni Responsabile di Settore competente:

1. l'attestazione di aver rispettato le misure di cui al presente Piano, indicando i casi di scostamento e le relative ragioni;
2. il monitoraggio dei tempi medi dei procedimenti, secondo le modalità stabilite all'art. 9, indicando, per ciascun procedimento nel quale i termini non sono stati rispettati, le motivazioni che giustificano il ritardo, le azioni espletate per eliminare eventuali anomalie, nonché l'elenco dei procedimenti conclusi con un diniego, e l'elenco dei procedimenti per i quali si è resa necessaria una sospensione dei termini per integrazione documentale;
3. l'elenco dei contratti rinnovati o prorogati e le ragioni a giustificazione della proroga o del rinnovo;
4. l'attestazione di avere adempiuto regolarmente, per la parte di loro competenza, agli obblighi di pubblicazione delle informazioni previsti nella parte del Piano relativa alla Trasparenza.

Il Responsabile dei Servizi Finanziari comunica al Responsabile della Prevenzione della Corruzione, ogni semestre, nei suddetti termini, l'elenco dei pagamenti effettuati oltre i termini di legge o di contratto.

Art. 15 – I compiti dei dipendenti e dei titolari di posizione organizzativa

I dipendenti destinati ad operare in settori e/o attività particolarmente esposti alla corruzione e/o i titolari di posizione organizzativa, con riferimento alle rispettive competenze previste dalla legge, sono posti a conoscenza del piano di prevenzione della corruzione e provvedono alla sua esecuzione.

I dipendenti che istruiscono un atto o che adottano un provvedimento finale che rientri nelle aree di rischio, qualora riscontrino anomalie, devono darne informazione scritta al Responsabile del Settore, il quale informa immediatamente il Responsabile della prevenzione della corruzione.

I titolari di posizione organizzativa assicurano, per i Settori di competenza, la vigilanza sulla osservanza del Codice di Comportamento e verificano le ipotesi di violazione, ed adottano le relative misure gestionali.

Art. 16 – I compiti del Nucleo di Valutazione - coordinamento con il ciclo della performance

Il Nucleo di Valutazione verifica la corretta applicazione del Piano di prevenzione della corruzione e per la trasparenza, ed ottempera a tutti gli obblighi sanciti dalla L. 190/12 e posti specificamente in capo all'Organismo medesimo.



COMUNE DI BENTIVOGLIO

Verifica che tutti gli adempimenti, i compiti e le responsabilità inserite nel PTPC siano inseriti nella programmazione strategica ed operativa dell'Ente e nel Piano dettagliato degli obiettivi, in qualità di obiettivi per la valutazione del Segretario Comunale e dei titolari di posizione organizzativa.

Art. 17 - Responsabilità

Il Responsabile della prevenzione della corruzione e per la trasparenza risponde nelle ipotesi previste ai sensi dell'art. 1 commi 12, 13 e 14 della L. 190/12.

Con riferimento alle rispettive competenze, costituisce elemento di valutazione della responsabilità dei dipendenti e dei titolari di posizione organizzativa la mancata osservanza delle disposizioni contenute nel presente piano.

Per le responsabilità derivanti dalla violazione del Codice di Comportamento, si rinvia all'art. 54 del D.Lgs. 165/01; le violazioni gravi e reiterate comportano l'applicazione dell'art. 55 quater comma 1 del D.Lgs. 165/2001.

PARTE QUARTA

CONTROLLI

Questa parte del Piano riguarda gli strumenti che consentono il controllo circa il rispetto delle misure previste nel Piano.

Il processo di gestione del rischio si completa con il monitoraggio finalizzato alla verifica dell'efficacia delle misure di prevenzione adottate e, quindi, alla eventuale individuazione e messa in atto di ulteriori strategie e misure.

Il monitoraggio compete ai medesimi soggetti che partecipano al processo di gestione del rischio, in stretta connessione con il sistema di programmazione e controllo.

Si tratta delle fase più complessa e delicata da gestire, in quanto permette di verificarne lo stato di attuazione, per renderlo uno strumento utile e concreto per la buona amministrazione e per la prevenzione di fenomeni corruttivi.

Il controllo è quindi una azione congiunta e simultanea di più strumenti, e di due livelli di controllo.

Art. 18 – Controllo di primo livello

Ciascun titolare di posizione organizzativa è responsabile dell'applicazione e del controllo, nella struttura organizzativa diretta, delle misure previste nel presente Piano, in particolare agli articoli 4.1, 6, 7, 8, 9, 10, ed ai relativi allegati.

E' inoltre responsabile dell'applicazione e del controllo, nella struttura organizzativa diretta, delle misure previste in materia di trasparenza agli articoli 21 e seguenti e Allegato 2.

L'applicazione ed il controllo di primo livello delle misure previste dagli articoli 3, 5 e 5.1 spettano al Responsabile del Servizio Unico del Personale.



COMUNE DI BENTIVOGLIO

Ciascun titolare di posizione amministrativa è responsabile del controllo sui procedimenti penali a carico dei soggetti cui intenda conferire incarichi.

Art. 19 – Controlli di secondo livello

Il Responsabile della Prevenzione della Corruzione attua i seguenti strumenti di controllo di secondo livello, che integrano il sistema e favoriscono l'uniformità dei comportamenti all'interno dell'Ente:

- Controllo a campione sui provvedimenti dirigenziali secondo il sistema di controllo successivo di regolarità amministrativa, posto sotto la direzione del Segretario Generale, volto a verificare ex post la correttezza e la regolarità dell'azione amministrativa. Il predetto controllo è disciplinato dal Regolamento per l'attuazione dei controlli interni, approvato con deliberazione consiliare n. 1 del 31/01/2013, e dai successivi atti di indirizzo disposti dal Segretario Generale;
- Analisi delle relazioni periodiche dei Responsabili del Settore per l'attuazione delle previsioni del piano e del monitoraggio del rispetto dei tempi di conclusione dei procedimenti, che potranno essere oggetto di verifiche a campione;
- Analisi puntuale delle segnalazioni di illeciti di cui all'art. 12.
- Analisi della sezione del sito web "Amministrazione trasparente", di concerto con il Nucleo di Valutazione;
- Controllo circa l'avvenuta dichiarazione in merito alla insussistenza di eventuali incompatibilità e inconferibilità in capo ai Responsabili del Settore;
- Comunicazione con gli enti e le società partecipate del Piano, affinché diano riscontro dell'attuazione delle previsioni normative in questione e delle soluzioni adottate, come indicato nell'art. 13.

PARTE QUINTA

TRASPARENZA

Art. 20 – Obiettivi strategici della trasparenza

L'Amministrazione ritiene la trasparenza sostanziale della PA e l'accesso civico (semplice e generalizzato) tra le misure principali per contrastare i fenomeni corruttivi.

Pertanto, intende realizzare i seguenti obiettivi strategici:

- la trasparenza quale reale ed effettiva accessibilità totale alle informazioni concernenti l'organizzazione e l'attività dell'Amministrazione;
- il libero ed illimitato esercizio dell'accesso civico, come potenziato dal D.Lgs. 97/2016, quale diritto riconosciuto a chiunque di ricevere documenti, informazioni e dati.

Tali obiettivi hanno la funzione precipua di indirizzare l'azione amministrativa ed i comportamenti degli operatori verso:

- a) elevati livelli di trasparenza dell'azione amministrativa e dei comportamenti di dipendenti e funzionari pubblici;



COMUNE DI BENTIVOGLIO

- b) lo sviluppo della cultura della legalità e dell'integrità nella gestione del bene pubblico.

Gli obiettivi di trasparenza sostanziale sono stati formulati coerentemente con la programmazione strategica ed operativa e negli strumenti di programmazione di medio periodo ed annuale.

Il sito web istituzionale dell'Ente è il mezzo primario di comunicazione, attraverso il quale l'Amministrazione garantisce un'informazione trasparente ed esauriente circa il suo operato, promuove nuove relazioni con i cittadini, le imprese e le altre PA, pubblicizza e consente l'accesso ai propri servizi, consolida la propria immagine istituzionale.

Ai fini dell'applicazione dei principi di trasparenza ed integrità, l'Ente ha da tempo realizzato un sito internet istituzionale costantemente aggiornato.

Art. 21 - Individuazione dei responsabili della pubblicazione e dell'aggiornamento dei dati - RASA

1. Ai sensi dell'art 15 del vigente *Regolamento Comunale del procedimento amministrativo e dell'Amministrazione digitale*, gli adempimenti relativi all'inserimento sul sito istituzionale delle informazioni da pubblicare verranno effettuati su richiesta e a cura dei Responsabili dei Settori di riferimento dei singoli procedimenti.
2. Il responsabile delle Pubblicazioni sul sito web ne curerà la pubblicazione entro i due giorni successivi al ricevimento da parte del Settore.
3. Il Responsabile del Settore Terzo, Geometra Massimo Graziani, con decreto sindacale del 31.12.2013, è stato individuato quale responsabile dell'Anagrafe della stazione appaltante (RASA) incaricato della compilazione e dell'aggiornamento dell'Anagrafe Unica delle Stazioni Appaltanti (AUSA) istituita ai sensi dell'art. 33 della L. 221/12. L'inserimento del nominativo del RASA all'interno del Piano è espressamente richiesto come misura organizzativa sulla trasparenza in funzione della prevenzione della corruzione dalla determinazione ANAC n. 831 del 03/08/2016. A seguito del comunicato del Presidente dell'ANAC del 20/12/2017, il RPCT ha verificato che il RASA si è attivato per l'abilitazione del profilo utente di RASA secondo le modalità operative indicate nel comunicato ANAC del 28/10/2013.

Art. 22 - Misure organizzative volte ad assicurare la regolarità e la tempestività dei flussi informativi

1. Il Responsabile della Trasparenza – individuato nel Segretario comunale – pro tempore - assicura il rispetto degli obblighi previsti dall'art 43 del D.Lgs n. 33/2013 attraverso il Regolamento Comunale in materia di Controlli Interni (deliberazione consiliare n. 1/2013) e il Regolamento sul Procedimento Amministrativo e dell'Amministrazione Digitale verificandone periodicamente la regolarità e



COMUNE DI BENTIVOGLIO

tempestività dei flussi informativi anche mediante richiesta di specifica attestazione da parte dei Responsabili di Settore.

Art. 23 - Sistema di monitoraggio

1. Per promuovere e diffondere sia all'interno sia all'esterno dell'Ente lo sviluppo della cultura della legalità e dell'integrità, è auspicabile l'utilizzo dei seguenti strumenti:
 - aggiornamento costante del sito
 - formazione del personale anche attraverso note/circolari interne e formazione anche unitamente alle tematiche anticorruzione.
2. Il piano esecutivo di gestione dell'ente (PEG-PDO) dovrà contenere quale obiettivo permanente per ciascun Settore dell'Ente le azioni di realizzazione e di Mantenimento/Aggiornamento delle pubblicazioni sul Sito WEB come declinate nella parte di questo Piano relativa alla Trasparenza.
3. La Relazione semestrale del PEG sull'andamento della Gestione redatta a cura del Nucleo di Valutazione ed il Report semestrale di gestione degli Obiettivi del PEG, redatto a cura di ciascun Responsabile del Settore, trasmessi alla Giunta Comunale, dovranno contenere specifici riferimenti in ordine alla attuazione degli obiettivi di trasparenza.

Art. 24 - Strumenti e tecniche di rilevazione dell'effettivo utilizzo dei dati da parte degli utenti della sezione "Amministrazione Trasparente"

1. L'Ente potrà attivare un sistema di reportistica semestrale da trasmettere al Responsabile della Trasparenza Comunale al fine di una rilevazione costante degli accessi al sito, che consentirà di ottenere informazioni sia sul gradimento del sito da parte dei visitatori, sia sugli argomenti di maggiore interesse degli utenti.
2. Attraverso i file di log è possibile rilevare
 - il traffico generato
 - la data e l'ora dell'inizio della visita
 - il numero di IP del computer che ha avuto accesso al sito
 - il browser utilizzato dal visitatore
 - la piattaforma utilizzata
 - l'URL di provenienza
3. Con l'utilizzo di strumenti di analisi del traffico è inoltre possibile conoscere:
 - il numero dei visitatori
 - le pagine richieste con maggior frequenza
 - il numero di pagine medio per ogni visita
 - le ore del giorno e i giorni della settimana più utilizzati
 - i browser più utilizzati
 - le piattaforme più utilizzate
 - il paese di origine del visitatore
 - il sito di provenienza



COMUNE DI BENTIVOGLIO

- i motori di ricerca e le parole chiave utilizzate

Art. 25 - Indicazione dei dati ulteriori che l'amministrazione si impegna a pubblicare, nel rispetto di quanto previsto dall'art. 4, c. 3, del d.lgs. n. 33/2013

1. Costituisce attività permanente l'analisi della situazione dell'Ente in ordine alla quantità e qualità dei dati pubblicati e della struttura della sezione "Amministrazione Trasparente".
2. Al termine dell'analisi dell'esistente sarà possibile orientare l'Ente nella definizione delle priorità per lo sviluppo del sistema di trasparenza e integrità, in relazione:
 - agli eventuali obblighi normativi verso i quali l'Ente si sia dimostrato carente ;
 - alle carenze riscontrate nella completezza informativa, nella qualità e nell'efficacia complessiva degli strumenti adottati;
 - alle risorse ed alle competenze interne disponibili;
 - agli obiettivi strategici perseguiti dall'Amministrazione.

Art. 26 – Pubblicità legale ed accesso civico

1. **Pubblicità Legale.** Si precisa che gli obblighi di pubblicazione, trasparenza e diffusione di cui al presente Programma della Trasparenza **non fanno venire meno** gli obblighi di Pubblicazione previsti da specifiche disposizioni di legge **quali in via esemplificativa:**
 - Le Pubblicazioni all'Albo Pretorio On-Line (Deliberazioni – Determine – Atti Amministrativi)
 - Le Pubblicazioni sul Sito Web dell'Ente in "Amministrazione Trasparente" ai sensi dell'art 29 del DLGS n. 50/2016 – (Nuovo Codice dei Contratti):
 - a) Atti di Programmazione dei Lavori, Opere, Servizi e Forniture.
 - b) Atti relativi ai procedimenti per l'affidamento di appalti pubblici di servizi, lavori ed opere, di concorsi pubblici di progettazione, di concorsi di idee, di concessioni.
 - c) **Entro 48 ore dalla loro adozione** i Provvedimenti di esclusione dalle procedure di affidamento.
Gli atti di Ammissione all'esito delle valutazioni dei requisiti soggettivi, economico-finanziari e tecnico-professionali.
 - d) Gli atti di nomina della Commissione Giudicatrice e i curricula dei componenti.
 - e) Resoconti dei pagamenti effettuati al termine della loro esecuzione.
 - Comunicazioni all'Osservatorio dei contratti sopra i **40.000 Euro** (art 29 comma 4 del Dlgs n.50/2016)



COMUNE DI BENTIVOGLIO

- Dati dei contratti (Art 1 comma 32 Legge 190/2012 fatto espressamente salvo dall'art 37 del Dlgs n.33/2013)
2. **Accesso civico ("semplice")**: Consiste nella richiesta da parte di chiunque di documenti per i quali la legge prevede la pubblicazione sul sito istituzionale dell'Ente. Si differenzia dal diritto di accesso configurato dalla legge 241/90 (*Accesso Documentale*). Si può estrinsecare nei confronti degli atti la cui pubblicazione sia obbligatoria per la trasparenza. E' una tutela che la legge garantisce a chiunque contro le amministrazioni reticenti alla trasparenza. Per la sua attivazione non è richiesta alcuna legittimazione soggettiva (es. residenza nazionalità etc ...) né alcuna motivazione né alcuna modulistica. E' gratuito. Entro 30 gg dalla richiesta l'Ente deve provvedere a pubblicare il dato ed a trasmetterlo al richiedente. La mancata risposta è tutelata in esclusiva dal Giudice Amministrativo e comporta la segnalazione al Nucleo di Valutazione.
 3. **Accesso civico "generalizzato"**: Tale nuova tipologia di accesso, delineata nell'art. 5, comma 2 del Dlgs n°33/2013 si traduce in un diritto di accesso non condizionato dalla titolarità di situazioni giuridicamente rilevanti ed avente ad oggetto tutti i dati e i documenti e informazioni detenuti dalle pubbliche amministrazioni, **ulteriori** rispetto a quelli per i quali è stabilito un obbligo di pubblicazione. Tale accesso incontra i limiti del rispetto della tutela degli interessi pubblici e/o privati indicati all'art. 5 bis, commi 1 e 2, e il rispetto delle norme che prevedono specifiche esclusioni (art. 5 bis, comma 3).

E' stato istituito il Registro degli Accessi, automatizzato e gestito partendo dal programma del protocollo, elaborato dal CED dell'Unione Reno Galliera, che contempla le tre casistiche dell'accesso documentale, accesso civico "semplice" ed accesso "generalizzato".

Art. 27 – Obblighi di comunicazione.

Al presente piano è allegato un elaborato recante gli obblighi di pubblicazione, con l'indicazione dei responsabili della trasmissione e della pubblicazione dei documenti e delle informazioni (ALLEGATO 2).

Nell'allegato 2 si ripropongono i contenuti, puntuali e dettagliati, dell'Allegato n. 1 della deliberazione ANAC 28/12/2016 n. 1310.

Rispetto alla deliberazione 1310/2016, le tabelle di questo Piano sono composte da otto colonne, anziché sei.

Infatti, è stata aggiunta la colonna G per poter indicare, in modo chiaro, l'ufficio responsabile delle pubblicazioni previste nelle altre colonne, ed è stata aggiunta la colonna H per l'inserimento di eventuali note esplicative.

Le tabelle recano i dati seguenti:

Colonna A: denominazione delle sotto sezioni di primo livello;

Colonna B: denominazione delle sotto sezioni di secondo livello;

Colonna C: disposizioni normative, aggiornate al D.Lgs. 97/2016, che impongono la pubblicazione;

Colonna D: denominazione del singolo obbligo di pubblicazione;



COMUNE DI BENTIVOGLIO

Colonna E: contenuti dell'obbligo (documenti, dati e informazioni da pubblicare in ciascuna sotto sezione secondo le linee guida dell'ANAC);

Colonna F: periodicità di aggiornamento delle pubblicazioni;

Colonna G: ufficio responsabile della pubblicazione dei dati, delle informazioni e dei documenti previsti nella colonna E, secondo la periodicità prevista in colonna F;

Colonna H: eventuali note esplicative.

Nota ai dati della colonna F

La normativa impone scadenze temporali diverse per l'aggiornamento delle diverse tipologie di informazioni e documenti.

L'aggiornamento delle pagine web di "Amministrazione trasparente" può avvenire "tempestivamente", oppure su base annuale, trimestrale o semestrale. L'aggiornamento di numerosi dati deve essere "tempestivo". Il legislatore non ha però specificato il concetto di tempestività, concetto relativo che può dare luogo a comportamenti anche molto difformi.

Pertanto, al fine di rendere oggettivo il concetto di tempestività, tutelando operatori, cittadini ed amministrazione, si definisce quanto segue:

è tempestiva la pubblicazione di dati, informazioni e documenti quando effettuata entro trenta giorni dalla disponibilità definitiva dei dati, informazioni e documenti.

Nota ai dati della colonna G

L'art. 43 comma 3 del D.Lgs. 33/2013 prevede che "i dirigenti responsabili degli uffici dell'amministrazione garantiscano il tempestivo e regolare flusso delle informazioni da pubblicare, ai fini del rispetto dei termini stabiliti dalla Legge; essi sono individuati nei Responsabili di Settore del Comune, ciascuno per le rispettive competenze.

Art. 28 - L'impatto sul PTPCT della nuova disciplina della tutela dei dati personali

A seguito dell'applicazione, dal 25 maggio 2018, del **Regolamento (UE) 2016/679** del Parlamento Europeo e del Consiglio del 27 aprile 2016 «relativo alla protezione delle persone fisiche con riguardo al trattamento dei dati personali, nonché alla libera circolazione di tali dati e che abroga la direttiva 95/46/CE (Regolamento generale sulla protezione dei dati)» (di seguito RGPD) e, dell'entrata in vigore, il 19 settembre 2018, del **decreto legislativo 10 agosto 2018, n. 101** che adegua il Codice in materia di protezione dei dati personali - decreto legislativo 30 giugno 2003, n. 196 – alle disposizioni del citato Regolamento, si ribadisce, quindi, in questa sede, che il trattamento di dati personali da parte dei soggetti pubblici è consentito unicamente se ammesso da una norma di legge o di regolamento.

Pertanto, come esplicitato nell'Aggiornamento 2018 al PNA (cap. 7):

“fermo restando il valore riconosciuto alla trasparenza, che concorre ad attuare il principio democratico e i principi costituzionali di eguaglianza, di imparzialità, buon andamento, responsabilità, efficacia ed efficienza nell'utilizzo di risorse pubbliche, integrità e lealtà nel servizio alla nazione (art. 1, d.lgs. 33/2013), occorre che le pubbliche amministrazioni, prima di mettere a disposizione sui propri siti web istituzionali dati e documenti (in forma integrale o per estratto, ivi compresi gli allegati) contenenti dati personali, verificano che la disciplina in materia di trasparenza contenuta nel d.lgs. 33/2013 o in altre normative, anche di settore, preveda l'obbligo di pubblicazione”.



COMUNE DI BENTIVOGLIO

“l’attività di pubblicazione dei dati sui siti web per finalità di trasparenza, anche se effettuata in presenza di idoneo presupposto normativo, deve avvenire nel rispetto di tutti i principi applicabili al trattamento dei dati personali contenuti all’art. 5 del Regolamento (UE) 2016/679, quali quelli di liceità, correttezza e trasparenza; minimizzazione dei dati; esattezza; limitazione della conservazione; integrità e riservatezza tenendo anche conto del principio di “responsabilizzazione” del titolare del trattamento. In particolare, assumono rilievo i principi di adeguatezza, pertinenza e limitazione a quanto necessario rispetto alle finalità per le quali i dati personali sono trattati («minimizzazione dei dati») (par. 1, lett. c) e quelli di esattezza e aggiornamento dei dati, con il conseguente dovere di adottare tutte le misure ragionevoli per cancellare o rettificare tempestivamente i dati inesatti rispetto alle finalità per le quali sono trattati (par. 1, lett. d)”.

Il Comune di Bentivoglio, a tal fine:

adotta le accortezze e le cautele per il rispetto della normativa in materia di protezione dei dati personali nell’attività di pubblicazione sui siti istituzionali per finalità di trasparenza e pubblicità dell’azione amministrativa, coerentemente con quanto previsto dal d.lgs. 33/2013 all’art. 7 bis, co. 4, («*Nei casi in cui norme di legge o di regolamento prevedano la pubblicazione di atti o documenti, le pubbliche amministrazioni provvedono a rendere non intelligibili i dati personali non pertinenti o, se sensibili o giudiziari, non indispensabili rispetto alle specifiche finalità di trasparenza della pubblicazione*»);

ha individuato un Responsabile della Protezione dei Dati (RPD/DPO) esterno all’ente (Sistema Susio srl) del quale si avvale per il supporto, la consulenza e la sorveglianza in relazione al rispetto degli obblighi derivanti della normativa in materia di protezione dei dati personali (art. 39 del RGPD).

PARTE QUINTA NORME FINALI

Art. 29 – Recepimento dinamico modifiche Legge 190/12

Le norme del presente piano recepiscono dinamicamente le modifiche alla Legge n. 190 del 2012, le cui disposizioni si richiamano per quanto in esso non espressamente previsto.

Art. 30 – Forme di pubblicità

Il presente Piano viene tempestivamente pubblicato sul sito istituzionale dell’Amministrazione, all’interno della sezione “Amministrazione trasparente – altri contenuti – corruzione”, ed entro 30 giorni dalla sua approvazione il Responsabile della prevenzione della corruzione provvede a darne conoscenza a tutti i dipendenti in servizio.

Analoga procedura seguirà ad ogni revisione del Piano.

Il Servizio Associato del Personale provvede a consegnare ad ogni dipendente neo assunto copia del Piano per la prevenzione della corruzione unitamente al Codice di Comportamento, ed eventuali modifiche ed integrazioni.



COMUNE DI BENTIVOGLIO